時報

今日第三張圖畫時報閱者注意

中華民國十七年
三月四日星期日
舊曆戊辰年二月十三日
今天三張售大洋三分
第八千四百七十二號

定報價目 本國及日本一個月一元 三個月二元九角 六個月五元七角 九個月八元四角 全年十一元 南洋歐美各國一個月二元 三個月五元八角 六個月十一元四角 九個月十六元八角 全年念二元 報費先惠郵票九五折算

廣告刊例 〔封面及評論〕二行起碼每日每行一元四角「圖畫時報」每英方寸每次一元五角地位須於三天前預定「新光小廣告」三十字起碼每日每字二分「新聞欄內」每日每行四角五分「普通地位」三十字起碼每日每字一分二厘「彩色廣告」加一色手續費十元二色四十元三色九十元四色一百六十元地位格式須預向本館廣告部接洽

本館編輯部設於福州路二十五號(小花園南首)電話中央六一二〇四 營業部設於山東路A字六號 電話中央六二二〇一 電報掛號二四一四 ▲中華郵政特准掛號立券 按照特別優待寄送之報紙

教育參考書

教育原理
- 教育之科學的研究……一元五角
- 明日之學校……一元五角
- 全民教育論發凡……八角五分
- 社會與教育……八角五分
- 家庭教育……八角
- ★中國教育原理……一元五角
- 教育理想發展史……四角
- 晚近教育學說概論……四角
- 教育學講義……一元一角
- 現代教育思潮……三角五分
- 斯賓塞教育論 康德教育論……四角五分
- 教育哲學大意……一元三角
- 杜威教育哲學……四角
- 杜威教育學說之研究……四角五分
- 教育哲學……七角
- 教育哲學大綱……三角
- 教育上興味與努力……二角

教學法概論
- 教育方法原論……一元五角
- 教學指導……七角
- 新教授法原論……八角
- 普通教學法……五角五分
- 現代小學教學法綱要……七角
- 小學各科教學法通論……二角
- 教學的七個法則……三角五分
- 設計教學法輯要……七角
- 設計教育大全……六角
- 設計教學法之實際……三角
- 道爾頓制教育……七角
- 道爾頓制研究室制……二角五分
- 道爾頓式教育的研究……二角
- 小學校道爾頓制實施法……六角
- 道爾頓制之新表格……五角

各科教學法
- 設計式的各科教學法……八角
- 中學國文述教……四角
- 師範國語教學法……三角
- 歷史教學法……七角五分
- 設計教學地理教授法……二元五角
- 科學教授法原理……二元五角

課程論
- 新學制小學實施教學法……六角
- 革新單級教育……三角五分
- 啓發式的教學法……三角
- 設計小學課程論……二元
- 組織小學課程概論……八角五分
- 公民學課程大綱……五角五分
- 新學制課程標準綱要……五角
- 新學制上英語課本……一元
- 社會化的學程……第一冊四角 第二冊各二角

教育心理學
- 教育心理學概論……二元五角
- 教育心理學……一元
- 教育心理學的真義……七角
- 應用心理學……一元五角
- 學習心理……一元六角
- 學習之基本原理……一元
- 青春期心理學……七角
- 本能與教學……二角五分

測驗
- 比納西蒙智力測驗……二冊一元五角
- 職業智能測驗法……三角

教育史及教育概況
- 自然研究校外教授實施法……一元
- 小學美術教學法……三角五分
- 遊戲教學法……三角五分
- 近三世紀西洋大教育家……一元五角
- 近世教育史……一元三角
- 西洋教育史大綱……二冊一元八角
- 測驗統計法概要……二角五分

兒童學
- 兒童學的新觀念……一元二角
- 兒童學……一元
- 兒童學實地研究……五角
- 兒童學概論……四角五分
- 兒童心理之研究……二冊二元四角
- 兒童心理學……九角

職業教育
- 職業教育研究……四角
- 職業指導……二角五分
- 職業指導實驗……第一集六角五分 第二輯四角五分
- 小學職業陶冶……二角五分
- 職業概況……四角
- 實業教育……五角五分
- 中國農業教育問題……二角
- 美國之農業教育……一元二角

鄉村教育
- 鄉村教育……六角五分
- 鄉村學校的新理想……三角五分
- 林間學校……二角五分
- 鄉村教學經驗譚……一元五角
- 一個鄉村小學教員的日記……上冊一元

- ★中國最近教育狀況……一元八角
- ★中國之科學與教育……二元四角
- ★中國英語教學概況……三元
- 世界各國學制考……一元八角
- 各國師範教育概觀……一元三角
- 歐洲新教育……一元二角
- 歐美女子教育史……三角

幼稚教育
- 幼稚園教育……六角
- 實際幼稚園學……三角

藝術教育
- 藝術教育學……六角
- 藝術教育設施法……五角
- 藝術教育論……二角
- 美學概論……七角

組織與管理
- 小學行政概要……一元二角
- 小學組織法……六角
- 學校傳染病處理法……五角
- 學校衛生……四角五分

其他
- 社會教育概說……四角五分
- 二百兆平民大問題……二角
- 教育統計學……七角
- 民國教師之友……四角五分
- 十四年中國教育指南……一元五角
- 英美教育近著摘要……一元四角
- 教育問答……二角五分

□商務印書館出版□

〔附註〕書名上加有★符號者爲英文本

(33)F

引翔鄉今日賽馬

陽歷三月四日即夏歷二月十三日星期日本會在引翔鄉舉行第二十八期賽馬下午一時起賽共賽十二次場內備有中西餐及茶點特此公告

上海中國賽馬會謹啓 2359

縉綸公所同行

老九和綢緞洋貨局

抛球場南二馬路口

搬場在即 新舊底貨 大賤賣三星期

即日起照同行公盤打一折至八折不等

上海交通銀行廣告

本行自即日起發行上海地名紅色十元鈔券棕色五元鈔券藍色一元鈔券各一種其正面均易圖章爲簽字與舊發各鈔券仍在蘇浙皖三省各分支行一律照兌特此廣告 2320

金城銀行召集股東常會通告

茲經本會議決四月一日(即舊歷閏二月十一日)午後一時在天津英中街總行開股東常會請各股東於會期十日前携帶股票向總行驗取入場券如因事不克到會得照章委託本行他股東代表

金城銀行董事會啓 2365

桂緣夫

鑒來函已悉請貴主人指示地點以便派專人接洽

孫寅生稟 二月十一晚

國聞週報 第五卷第六期出版要目

日本之有產政黨與無產政黨(冷觀) 新時期之國民黨(記者) 帝俄與蘇俄對華外交之異同(張企泰) 今年新世之世界兩大文學家(譯) 天津大公報文學副刊 退荒訪記(熙標)

價目 每本洋一角 半年洋二元五角 全年洋五元 零售每本一角

地址 上海英界山東路德興坊國聞週報社 天津日租界旭街總發行所 2350

大海軍主義

(阿墨)

英國人常常自誇地說：「凡太陽光照得着的地方、都有我底領土」不錯！英國是個强盛國家、照我們中國在從前元朝時代、也有極大之領土、可是現在民主的時期、便把牠也不當做問題了、然而英國能够保護至今、完全是靠他底大海軍主義的厲害、所以怪不得他依舊地大言自誇、現在我也敢自誇地說：「凡日月星辰所照得到的地方都有虎標永安堂的藥品」因爲牠底藥力實不減英國的海軍如 **萬金油** 內服外搽統治傷風感冒病魔不得侵入、**頭痛粉**力制陰邪鬱火、能使頭腦新穎 **八卦丹** 消痰益氣止咳生津能使口氣清香身體强健 **清快水**治積食不化大便閉結驅除腹內腐壞分子肅清內部有此各大偉力所以暢銷世界並非自誇謂予不信一試便知

總發行上海北四川路八十九號**虎標永安堂**電話(北)二七三六

法租界新開河 **林大森總代理**

上海特別市市政府秘書處通告

市長會客時間經規定星期一·三·四·六日午後一時至二時特此通告

上海特別市農工商局布告第三十六號

[illegible]

中華書局出版 新書

蘇俄新經濟政策
顧樹森編 一冊二元四角

共產的蘇俄，一變而行新經濟政策，這是我們都知道的；但是共產如何失敗？新經濟政策內容如何？這是人人想知道的。顧樹森先生歐遊數年，參攷各種書報，纔成此書，內容要點凡四：(一)共產政策失敗之經過，(二)對內新經濟政策，(三)對外新經濟政策，(四)合作事業之變遷及現狀。全書材料極新，敘述明白。欲知蘇俄國情，欲知共產主義之難行，欲知新經濟政策之眞相者，不可不人手一編。

收回教育權運動
舒新城著 一冊六角

外人在我國設立學校，大率以傳播宗教及其國文化爲主，對於我國教育前途，妨害殊甚，而不守我國法令，不受我國行政干涉權之主張，尤與國權有礙。近年收回教育權之運動，風起雲湧，然向無具體的研究。本書分七章：(一)何謂教育權，(二)中國喪失教育權的由來，(三)外人在華教育的現狀，(四)外人設學的用意，(五)收回教育權運動之由來及其現狀，(六)收回教育權運動的影響，(七)附錄參攷資料(甲)書籍雜誌，(乙)收回教育權之論文及紀事，(丙)爲教會教育辯護之論文及紀事。凡從事教育行政熱心收回教育權或在外人設立之學校肄業者，不可不人手一編。

深呼吸與冷水浴
褚東郊著 一冊三角

深呼吸與冷水浴，手續簡單，費用甚省，而於身體健康上奏效頗大。本書內容：首述呼吸的重要，作用，類別，與深呼吸的方法對於健康的關係；次述洗浴的重要，作用，類別，與冷水浴的方法對於健康的關係；一切關於深呼吸與冷水浴的學理方法等常識，均詳爲敘述。並及生理方面，如呼吸器與皮膚的構造等，亦連帶述及。並附插圖，以備參攷。

中國之交通
葛綏成編 一冊五角

本書就吾國現在之交通事業，詳細敘述，共分六章：(一)航路，(二)鐵路及長途汽車，(三)電報及電話，(四)郵政及航空，(五)陸路，(六)交通工具。全書內容極富，取材極新，而尤致意於外洋內河之航權，外人承辦或控制之鐵路，及外國設之無線電台，撤消外國諸問題，均一一探源溯本，以見帝國主義者侵略之野心，與國人以應有之警惕。卷首附有五彩交通地圖一大幅，極便參照。

道教源流
傅代言編譯 蔣維喬校訂 一冊三角

本書係譯自日本文學博士小柳氣司太之道教概說，分爲三編：第一編述道教之起源，舉凡古代之民間信仰，及學術思想與道教有關者，皆詳爲稱引。第二編敘述道教小史，如道教之開創與完成，以及唐宋以後之演變，皆爲有系統之說明。第三編敘述道教之神學及其教理，所述如鬼神、經典、方術、延命、倫理、戒律等，內容豐富，悉根據有價值之古籍，詳爲攷正；凡有引語，必注明出處，足供研究宗教學者之用。

太虛法師文鈔
初集三編 (一)六角 (二)八角 (三)一元

第一編雜言：係以佛法隨俗雅化之言，皆有關世道人心之作。第二編世論：係以佛法評論世間種種學術，古今中外，無所不包。第三編佛學：係純粹談佛法之學理，爲佛學研究之指導。法師天資穎異，學貫中西，其於佛法智悲雙運解行俱重；而行文條暢，雅俗共賞，論斷精嚴，淺深妥透；不愧佛門子弟當人手一編，凡關心世道與學術者，均不可不一讀也。

中華諺海
史襄哉輯 一冊一元五角

東吳大學教授史襄哉碩士，研究社會學有年，搜羅各省諺語，歷有年所。本局前此向各省徵求收集，亦復不少；史君費兩年之力，比較分析，照字典部首排列，並編索引，極便檢查。研究社會學、心理學、語言學者，固宜人手一編，作語體文而欲有所徵引，更非此不可。

微分學
何魯 段子燮 編 一冊一元

本書著者爲吾國教育界素負盛名之算學專家；因鑒於近今各校算學用書，率取西文原本，程度不合，前後不相銜接之弊，乃以其多年研究心得，與平日教授經驗，著成是書，以供國內大學教學之用。曾在成都高等師範及南京東南大學等校，實地講授，逐年討訂，編制完善，煞費苦心，選材審慎，分上下兩編：上編十二章，下編五章，論微分原理，包括一切，下逮凡已習大代數及解析幾何，而欲進習高等分析學者，不可不讀。

化學實驗法
蔡松筠編 一冊八角

化學實驗書多矣，求其適合初學之自動者則少。編者有鑒於此，特著是書，本其多年之經驗，就方法、手續、器具、藥品等，一一詳細說明，並及其可供學攷之事項，俾學者知所應用，以解決日常種種問題。手此一編，可保證：(一)方法周至，(二)手續井然，(三)不致損傷器具，(四)不致浪費藥品，(五)不致發生危險，(六)不致半途失敗，(七)可得圓滿結果，(八)增進研究興味。

模範英文尺牘
陸費執 編 一冊八角

本書內容：分總論、青年信、社交信、私人商業信、商業信、及電報六章。每章分爲若干節，每節再分爲若干類，書中說明，尤詳細。對於中英文不同之點，尤詳細說明。引用各信，皆自英美出版各書中選出，文可作英語讀。

象棋譜大全
二集四冊 定價二元 特價一元二角

平陽謝俠遜先生編，前列象棋大全初編，風行海內，好弈者爭以先睹爲快也。目錄列左：
適情雅趣(卷上中下) 梅花譜(卷上中下) 橘中秘(卷上中下) 象局彙存(二集) 竹香齋(初集二集) 萬國象棋(初集)

(初集四冊 特價一元 二集四冊 特價二元)

(戊30)

國內紀載

中央常務會議

黨務指導員定期介紹
公佈黨務指導員條例

◎中央黨部三日開第一百二十次臨時常務會議、出席丁超五・柏文蔚・周啓剛・丁惟汾・蔡元培・白雲梯・王樂平・朱霽青・譚延闓・何香凝・于右任・邵力子・陳肇英・丁惟汾主席、議決(一)陳肇英邵力子兩委提議保障技術人員任務案、交政治會議、(二)推定周佛海暫任中央宣傳部秘書、(三)推定周啓剛爲軍事委員會經理處黨代表、至軍醫處黨代表則由常委提出決定、(四)各省黨務指導員人選考查條例、修正通過、(五)各省黨務指導員人選、由(一)現任執監委員、(二)曾任中央執監委員、(三)政治會議委員介紹之、介紹期間、限於三月十日以前、介紹人須簽名蓋章、詳註姓名・籍貫・職業・出身・以前現在在黨的工作、志願在何處辦黨、並公佈黨務指導員條例、(南京三日下午八時電)

◎中央常務委員會通過黨務指導員條例如左、第一條、根據第二屆、四次中央執行委員全體會議整理各地黨務決議案第六條之決議、凡各省或等於省之黨務指導委員、須根據本條例所規定之資格、列具詳細調查表、其表式另定之、經中央黨務委員會考查合格者、始得委派、第二條、凡具有下列各條件、經中央常務委員會考查合格者、得派爲各省或等於省之黨務指導委員、㈠在中央認可之各地黨部加入本黨一年以上、領有黨證或登記證者、㈡對於本黨主義及黨綱政綱信守不渝者、㈢對於黨務工作確有經驗及成績者、第三條、凡有下列條件之一者、不得委派、(一)加入其他政治組織有跨黨之嫌疑者、(二)違犯黨紀方付懲戒者、(三)受刑事上之處分未撤消者、(四)曾爲僞政府官吏者、(五)有反動之言論行爲證據確實者、第四條、本條例由中央常務委員會議決施行、(南京三日電)

◎中央常務委員會、今日由各委員互推、結果發表丁惟汾・于右任・戴季陶・三人爲該會秘書、(南京三日電)

◎中央常務委員第一百二十次會議、尚有未發表案件、爲討論召集民衆訓練委員會問題、該會委員共九人、現有五人在寧、得過半數、不日可以成立、(南京三日電)

民衆訓練會今日成立

◎中央黨部民衆訓練委員會、定四日下午一時開成立會、三日夜發通知、(南京三日電)

蔣總司令今晨返滬

◎蔣總司令昨晚召集各軍政要人、會議後方防務及財政問題、(杭州三日下午一時電)

◎蔣總司令偕何應欽・宋美齡・及隨員衛隊、於今晚八時乘專車赴滬、浙省政府各委員軍政各界到站歡送者甚衆、(杭州三日下午十時電)

◎蔣總司令今晚離杭赴滬、有明日返京檢閱軍隊訊、(南京三日下午十時電)

◎蔣總司令約歆(五日)日可返京、(南京三日電)

◎三日晚十二時零、蔣介石偕何應欽專車由杭到松、道定昌團長以下及政警商界到站歡迎、蔣氏已臥、車停三分鐘即赴滬、(松江四日上午一時電)

檢閱前方軍隊

◎第一集團軍決以第一縱隊任津浦正面、第二縱隊沿津浦東面、第三縱隊沿津浦西面、各軍準備齊全、正待檢閱、(南京三日中央社電)

◎軍委會總司令部分派代表赴徐、三日開始檢閱、每日檢閱一軍、就各軍駐地舉行、(南京三日中央社電)

◎軍委會總司令部連日分派檢閱委員、出發赴徐、(南京三日電)

◎第二縱隊總指揮陳調元、二日由湯山回京、日內赴徐、(南京三日電)

◎第三縱隊總指揮賀耀組派參謀長謝膺往徐、辦理檢閱事宜、(南京三日電)

首都軍事

◎軍官團定三月六日舉行開學禮、(南京三月三日電)

◎江都縣商會呈請組織水陸省公安游擊隊、維持淮揚治安、交水陸公安管理處查復、(南京三日電)

◎衛戍部更改編制、已奉軍委會核復、部內人員支(四日)可發表、(南京三日中央社電)

◎軍委會傷兵管理處二三兩日約衛戍部派副官鍾濤、會同第一後方醫院長及第一第二兩分院長、給餉遣散傷兵六百餘名、(南京三日中央社電)

國府舉行國技游藝會

◎國府三日舉行國技游藝會、分四組表演、㈠第七軍方面、㈡西北軍方面、㈢李景林介紹、㈣總司令部方面、表演節目數十種、到來賓千餘人、張之江主席、李烈鈞致獎詞、(南京三日下午十一時電)

蘇省商聯會開會

◎江蘇全省商會聯合會三日行開幕式、到三十四縣代表六十一人、蘇民生主席、定四日繼續開會討論議案、(南京三日下午十一時電)

蘇省推任建設委員

青浦高淳兩縣長對調

◎蘇省政府決推本府委員何玉書、張壽鏞、陳和銑、任建設委員會委員、葉楚傖爲農行籌備員、過探先、陳淮鍾、陳其鹿等七人爲農民銀行監理委員會委員、(南京三日電)

◎蘇省政府財政廳長將以繆斌繼任、(南京三日電)

◎蘇省政府決將青浦縣長韋松琴高淳縣長許彥飛對調、(南京三日下午十一時電)

◎蘇省政府決將清理農民銀行基金敵捐案、交財農兩廳會同清理、(南京三日下午十一時電)

◎江蘇農工廳長何玉書請令各縣一律舉辦村制、(南京三日下午十一時電)

南京捕獲共黨兩名

◎公安局偵緝隊捕獲湖北共黨羅頁華・劉叔模・二名、(南京三日下午八時電)

◎公安局前夜在新街口二十三號破獲共產機關、逮捕劉叔謨羅貢華兩名、(南京三日中央社電)

李石曾已赴歐

◎國府四十三次會議、張委員人傑報告、李委員煜瀛調查建設事業、已動身赴歐、待調查事竣、當立即返國、(南京三日電)

許崇智鄒魯抵紐約

◎許崇智鄒魯二氏、最近已抵紐約、受中國留學界及華僑之盛大歡迎、(紐約二十九日電通電)

第四軍一部抵當塗

現歸方鼎英節制

◎繆培南部第四軍現爲方鼎英節制、一部抵當塗、因傷兵甚多、總司令部派野戰總醫院長袁釗傳率全部人員江(三日)晚前往救治、(南京三日中央社電)

修正省政府組織法問題

◎下星期三政治會議、擬定討論修正省政府組織法、現法制局已備有草案、大意謂中央有若干部、各省不必有若干廳、餘無修改之必要、惟從前於各廳權限未加規定、易滋流弊、草案已將各廳權限一項加入、組織法係十七條、現擬增加八條、共爲二十五條、共組織大綱、爲省政府之下、設秘書處・民政廳・財政廳・建設廳・計一處三廳、至必要時得增加教育廳、(南京三日電)

◎三日政治會議、討論刑法第十一第十六兩條、極注重男女在刑法上平等、舊法女子十二歲、即可觸犯刑法、現改爲女子觸犯刑法、須在十六歲以後、(南京三日電)

胡部即日返鄂剿共

◎鄂省各屬共黨猖獗、十九軍政訓部報告該軍駐新化數日、改編事完、即日返鄂防剿、(漢口三日下午四時電)

◎漢冶萍三輪、二十九日赴上游、在新堤被共黨扣留、該公司二日派王某前往交涉、(漢口三日下午四時電)

白部出剿湘南共黨

◎魯滌平軍派勦兵臨利共黨七團、(漢口三日電)

◎武漢各公團電新化、請胡宗鐸全軍班師清鄉、聞胡軍候唐部投誠事竣即旋鄂、(漢口三日電)

◎聞唐生智舊部在湘南耒陽與農民共產黨聯合、大肆虐殺、全城幾被焚燬、居民先受慘刑、後被屠殺、有某廟之僧三百人、被禁閉後、縱火焚之、全遭非命、白崇禧之軍已由衡州往勦共黨、共黨向粵邊退走、(漢口三日路透電)

鄂省政聞

張難先明日就財廳長職

◎張難先定五日就財廳長職、(漢口三日下午四時電)

◎淮鹽每引增價九元、(漢口三日下午四時電)

◎省政府通令各縣代十八十九兩軍招募新兵、甲等縣四百名、乙等縣三百名、丙等縣二百名、(漢口三日下午四時電)

◎政委會二日議決組總理逝世三週紀念籌備處、(漢口三日下午四時電)

粵省政務與軍事

◎李濟深赴港後、省政府開會、託陳銘樞代主席、二日政治分會開會、亦由陳代主席、海軍司令則委陳錫乾代行、(香港三日下午九時電)

◎古應芬擬出洋遊歷、省政府將贈川資五萬元、(香港三日下午九時電)

◎李濟深擬委任徐景唐爲五邑綏靖處處長、(香港三日下午九時電)

◎譚啓秀一日由石龍返省、鄧彥華定四日出發、(香港三日下午九時電)

◎十一軍第十師移駐河南、(香港三日下午九時電)

港督將赴廣州報聘

◎港督赴廣州報聘之暫定程序如下、三月九日抵廣州、由軍艦兩艘護送、抵埠後、即赴政府公署參與歡迎會、歷半小時、繼赴沙面、午後遊覽全城、夜赴李濟深之宴會、並邀婦女與宴、次日午間港督夫人與廣州政府諸官眷茶宴、晚與李濟深夫人會宴、宴畢、回沙面、是日午間港督赴廣州市長之宴會、晚赴商會之宴會、宴畢觀劇、午後且擬乘花船至黃埔、定十一日回香港、(香港三日路透電)

閩省整理幣制

◎省府議決、以秘書長何公敢兼鹽運使、並委何公敢・郭則壽・林雨時・爲整理圜法委員會委員、(福州三日十時電)

◎廢止票令、一日發表、(福州三日十時電)

廈門日警化裝捕人

◎日警化裝二日夜在廈門相公宮捕去李笑煥李剛李潤□、並開四槍、李均韓籍黃黨、黃晡逵、現在泉州民團訓練處任職、三日各團體請嚴重交涉、要求釋放、(廈門三日下午十時電)

閩省黨務

◎省黨部電中央、請派員來閩主持、(福州三日十時電)

◎龍溪等二十八縣黨部通電、反對市縣黨部討論會、(廈門三日下午十時電)

滬寧道上之軍政要人

◎張靜江・柏文蔚・王伯羣・黃郛・昨夜赴滬、易培基今晨到寧、(南京三日下午一時電)

北方所傳之軍訊

◎外訊、順德奉軍陸續開拔南下、與漳河馮軍步哨已接觸、(北京三日下午七時電)

◎汲金純赴綏遠都統任、萬福麟接防石家莊、(北京三日下午七時電)

◎龍泉偏關奉軍王樹常等部、一日起與晉軍豐玉璽部在射虎山一帶時有接觸、奉軍又調後援軍助戰、(北京三日下午七時電)

北京雜電

◎今日閣議、㈠須發張宗昌兼直省軍務關防、㈡任沈其昌爲魯省高審廳長、(北京三日下午七時電)

◎直長原擬孫世偉、孫因事務棘手、不就、有由褚玉璞另行保人說、(北京三日下午七時電)

◎津當局槍斃處衡呂煜祥王喜等三人、(北京三日下午二時電)

◎今日張作霖壽辰、不見賀客、僅有小規模晚宴、(北京三日下午七時電)

◎關稅自主會定五日再開會、嗣後每星期一三五例會、至適當時期、即宣布過渡稅七級辦法、明年實行國定稅率、(北京三日下午九時電)

◎財長有朱有濟代部說、(北京三日下午九時電)

◎郵務局於三月一日發行印有張作霖肖影之新郵票、以紀念張之就大元帥職、京津時報評論此舉、謂近年來海關郵局、維持完全、煞費苦心、故發行此種紀念郵票、極爲不智、南京政府對此種無謂之挑釁、決不致漠視、則其結果、凡貼有此種郵票之函件、寄往直魯或東三省境外者、將付二倍郵資、蓋寄者付尋常之郵資外、收者將加倍罰資也、此實破壞郵務、否則亦不過於發行之省份內有效耳云云、(北京三日路透電)

北京公債市況

◎三日公債市、九六開盤二九二、收盤二九零二五、後場九六開盤二九二四五、收盤二八八、七長七二四、成交二百三十萬、(北京三日下午七時電)

蔣總司令赴杭一瞥

關於黨軍政之所聞

杭州通信、蔣總司令於二日下午抵杭後、先赴浙江民衆歡迎大會、次至梅東高橋大營盤校閱軍隊、當晚赴省政府宴會、三日上午、由西湖蔣莊出發、偕夫人宋美齡游覽西湖、何應欽夫人蔣伯誠夫人等、伴同游覽勝景、蔣氏因北伐軍事、亟須親自督師、特定三日晚離杭、蔣氏此來、對於浙江省黨部省政府問題、聞已有具體辦法、浙江省黨部改組委員會、在中央未派定整理委員到浙之前、仍須負責、由常務委員陳希豪洪陸東繼續工作、民國日報由改組委員沈爾喬向省政府正式接收、清黨案卷、由姜紹謨正式接收、省政府各委員、與省黨部切實合作、俾黨政整理、實行建設新浙江、又據某方消息、陳紹尹將任某要職、惟官方尚未發表、至駐南星橋總司令部警衛團第一團長桂永清、駐覓橋第一軍第一師補充團長俞濟時所部、雖整裝待發、加入前方北伐、何日開拔、日下尚未確定、三十二軍錢大鈞所部、開拔來浙後、軍部將設杭州、沿滬杭路線、將駐一團、以資防衛、其大部分過浙入蘇、加入前方、聽候蔣總司令指揮、

徐北有小接觸

徐州通信、徐北前方、連日有小衝突、除步哨非正式接觸外、又以大砲遙擊、韓莊台兒莊陣線均仍舊、微湖岸於二十七日晚間有魯軍第五軍乘夜刦營、被駐沛縣三十三軍袁家聲師擊退、並俘其師長朱玉賢及馬弁數名、聞已拘沛、惟尚未見通報、(三月一日)

第十軍全部集中徐東

徐州訊、第十軍二十九三十兩師、已全部集中徐東、候令檢閱、軍長楊勝治本定一日來徐、現以患病未果、其新組之經理委員會、常務委員李伯華・宋時俊・史維煥・梅克洞・鄭仲堅等、已有一部分到徐、一日開始辦公、政訓主任史維煥、亦電總部何參謀長、請撥規定經費月十萬元、俾得於北伐前全部整理充足、以厚實力、

駐肥三十三軍移蚌

第三十三軍留守合肥之各處隊特務營、及第二師第三團、於二月底由肥抵蚌、政治訓練處人員、亦將由懷遠移蚌、

航空司令部移設徐州

徐州訊、航空處參加北伐之飛機第一二兩隊、久經駐徐、現聞北伐航空司令張靜愚定二日偕同參謀長高達、副官長汪興、政訓主任凌鄂孫、全體來徐、設司令部於徐州、以便指揮空軍、刻下徐埠飛行場已擴充幅圓、尚有大批飛機來徐應用、

方鼎英部已由贛入皖

南昌通信、第四十六軍軍長方鼎英所部、奉蔣總司令電令、參加北伐、由萬安向浮梁景德鎮集中、取道皖南北上各節、迭誌前報、現有自景德鎮來者云、方部已定全開向皖境、爲數約近萬人、惟所部重要軍官及其政治工作人員約三百餘人、於日昨抵省、即日由省赴潯、轉道北上、(二月二十八日)

第五路軍準備北伐

召集軍事會議

駐贛第五路軍第三及第三十一兩軍、請纓北伐、曾誌前報、該兩軍以準備北伐、關於軍隊之抽調、後方之防務、事先均須有詳密之計劃、因此特召集軍事會議、聞於三月一日舉行、

中央籌備總理逝世三周紀念

籌備處之組織及職員

中央社云、總理逝世三週紀念籌備會、二日舉行第一次會議、(甲)報告事項、㈠主席報告中央常務會議決設立籌備會的經過、㈡滿良社報告首都各界籌備情形、1組織、分總務宣傳兩部、2經費定八千元由各機關攤派、3地點血花公園、(各界輪流)宣傳、刊行小冊子、畫報、標語、傳單、5演講、組織宣傳隊、請名流講演、6藝術、新劇、電影、留聲機、7要求、中央通令全國停止娛樂、8參謁靈基、十三日舉行、(乙)討論事項、㈠由本籌備會召集首都各機關團體共同籌備案、(議決)(A)召集方法、一、各機關由本籌備會通知、二、各團體通知市黨部轉知、三、首都各界籌備會由本會通知參加本會、共同籌備、(B)時期、三月三日下午二時、(C)地點、在中央禮堂、(通知庶務科籌備)㈡經費案、(議決)二萬元、用之於印刷宣傳品一萬元、其他開支一萬元、由本會函財政部籌撥、籌備處組織案、(議決)(A)總務部分文書股、會計股、庶務股、交際股、(B)宣傳部分出版股、講演股、游藝股、(D)布置部分會場股、街市股、(D)指揮部分會場指揮隊、羣衆指揮隊、交通隊、(E)糾查部分糾查股、照料股、(F)警衛部分偵查股、保安股、㈣各部重要職員案、(議決)設正副主任各一人、正主任由中央委員担任、副主任由各機關團體担任、正主任推舉如下、(A)總務部主任丁惟汾、(B)宣傳部主任邵力子、(C)佈置部主任朱霽青、(D)指揮部主任陳肇英、(E)糾查部主任周啓剛、(F)警衛部主任衛戍司令部、公安局、㈤籌備會地址案、(議決)設中央黨部、(通知庶務科籌備)㈥宣傳大綱及標語案、(議決)由中央宣傳部擬妥、交中央常務會核准、頒布全國、㈦邵委員提議函軍事委員會、交通技術學校借放聲機、以備屆時講演應用案、(議決)照辦、

法部歡送魏道明赴歐考察

國民政府司法次長魏道明、因赴歐考察、呈請辭職、該部同人於一日晚設宴餞行、到該部秘書長司長參事秘書科長科員事務員及最高法院周首席檢察官黃庭長等數十人、至九時始盡歡而散、諸部員復各乘汽車送魏次長至車站而別、

皖主席將由孫棨代理說

蕪湖訊、政界息、第二縱隊總指揮陳調元、近以北伐軍事、漸趨緊張、本人將親赴前方、指揮一切、對於皖省政府主席、無暇兼顧、已向國府呈請辭職、聞國府有將以該軍參謀長兼省政府委員孫棨代理主席之說、

林顯揚被控撤差

杭訊、駐防海門省防軍第五團團長兼勦匪指揮林顯揚、被該地人民、向國民政府呈控乃妻包庇花會、販賣煙土、一切大權操諸其手、致上月間發生匪徒暴動情事、請令浙江省政府撤查嚴辦、如有虛誣、願甘坐罪等云、業經中央指令到浙、將軍事廳長兼代主席孫令後、以該地人民所控、不爲無因、昨將林顯揚團長、先行撤差、委任前吳淞砲台司令許某繼任、並將所控各節令仰許團長查明具復核辦、

開封捕獲男女共黨

女共黨雷光華供係被迫……並指出機關

開封通訊、二月十八日南關天豐麪粉公司、忽有共黨進廠散發傳單、煽惑工友暴動、當時有工人見係共黨傳單、立即追踪兜拿、該共黨即大言恐嚇、謂如再相逼、即以手槍對待、經工友查其實無手槍、當衆勇拿獲一人、解送兵站總監部、該共黨自認爲李芝明、經審訊後、當晚即在南關外木料廠街十四號、破獲共黨機關一處、拿獲共黨男女各一人、同時又在城內某街拿獲女共黨一人、十九日下午二時、馮總司令與高等法院鄧哲熙民政廳長薛篤弼先後親自提訊、男共黨張振東供詞狡展、內有一女共黨名雷光華、在去歲五月間被考取爲法院錄事、供職數月、於一月前辭去、在某小學與張振東相識、據雷供稱、張振東在木料廠街組設共黨機關、即迫伊辭職遷入、該機關名曰藍冠洲、冒充私人住宅、避人耳目、因常住從事秘密工作者有二人、均係男子、恐啓人疑、因迫伊

同居、混充眷屬、伊初不願、張即以黨紀相挾、云不從即槍斃、並出槍威嚇、不得已遷往、寓內一切舉動、均不自由、即欲窺街門一步亦不可得云云、當時又經指出多處、先後捕獲十餘人、現交特別刑事法庭審理、(二月二十六日)

信陽光蛋會之騷擾

民團正在剿捕中

開封通信、信陽方面、光蛋會勾結地痞流氓十餘人、屠殺焚掠、凶橫已極、現據信陽北區被害難民所述光蛋會事、雖非全部、亦可知其概況、光蛋會匪陳樂益兄弟六人、於舊歷臘月二十九日、搶劫太子城、所搶財物、運到首領陳孔修家、經軍隊抄出、陳孔修自稱工農革命軍東路司令、舊歷正月三日、光蛋會屠殺長合關、陳孔修率匪數十人、往來各村、正月八日攻打淮河東岸的紅學、陳孔修又騎白馬督戰、信陽確山之間、均被其蹂躪、民團軍第三軍長田鎮南、現在信陽督飭民團、剿捕甚力、

贛省靖衛團擬先成立兩團

南昌通信、省政府舉辦省靖衛團、任第三軍長王均・南昌市長伍毓瑞・爲籌備委員、原定編成八團、人數在一萬二千之譜、但因一時籌辦不及、故擬先暫成立兩團、藉資調遣附近各縣、維持治安、以補軍隊所不及、團長人選、不外曾章林萬毅李岳三人中選擇、又聞省政府另行招編警衛團、由省政府直接指揮、

揚子江水道討論委員會裁撤

由交部接收辦理

交通部長王伯羣、日前呈請國民政府、請將揚子江水道討論委員會裁撤、改歸該部所設揚子江水道整理委員會接收辦理、業經國府於上月二十八日批准實行、

浙聞紀要

浙江典業銀行永華布莊兩大刦案破獲後、杭州市公安局將獲盜訊供各情、詳報軍事廳、即須解廳密訊、在押四盜、贓證確鑿、有處極刑消息、浙江省政府函沈爾喬姜紹謨、接收民國日報暨清黨案卷、以便正式移交、杭滬路綫、寬橋長安嘉興各段、將加派軍隊駐紮、以維治安、杭州綢商等、三日午假座觀成堂、讌請蔣總司令何應欽主席蔣伯誠委員等、浙江公立法政專門學校校長姜紹謨、前日赴滬、對就職問題、尙待考慮、惟省政府以余文燦已於二十五日專任禁煙局長、校務主持乏人、特去電促回、姜定即日由滬返杭、再行決定接事日期、

海寧輪盧案詳情

買辦肇禍後即逃……尙在交涉中

厦門通信、英商德忌士行商輪海寧號買辦關全、毆搭客溫州苦工盧好、盧旋在輪上斃命、致起交涉、先是海寧輪二十日自厦赴省、買辦關全、在途中發見盧未購船票、令茶房毆盧、並縶其手足、禁於廁所、盧原患黃疳病、被毆後入夜即斃、關全翌晨令人裹盧屍下輪掩埋、爲船客吳文輝發覺、告之於衆、向關問罪、關謂盧自病死、無預我事、衆大譁、輪中有陸戰隊團長周南沖者、止衆勿譁、允力援、船抵馬江、周禁客登陸、囑船主升旗請海關派醫生檢驗、結果不出診斷書、吳又請在場目擊其事者簽一字據、控之省黨部省政府海軍總司令部、由福州交涉署提出交涉、經英領簽字、於二十二日下輪捕關、但關已於是晨潛移他輪逃往上海、當海寧抵馬江時、福州總工會據報即下令駁船工會勿爲卸客起貨、經德忌利士行長及英領之疏通、乃責令該輪須負責交出關全、該輪於二十四日開行、二十五日抵厦、吳文輝隨來、乞援於市黨部、及民衆團體聯合會、由市黨部請司令部及交涉署提出交涉、當由水上公安局出緝票、由交涉署送英領簽字、會同英領署翻譯發輪搜捕、但關在省已逃、自無從緝獲(二月二十九日)

俄律師請釋三俄人

俄人阿樂滿律師二日謁國府李主席、請釋放去冬上海戒嚴司令部在北站拿獲赤化嫌疑犯俄人三名、

矧囅續錄

喇嘛經之胡涂案 國學館之一人班 (芥松)

北京古物陳列所與歷史博物館爲了七萬多塊喇嘛經版子、吵了多少場、演了幾次的二美奪夫、到底鬧到派員查辦、已見前函、被派的兩位查辦大員、一個國務院參議高家驥、一個國務院法制局長許寶蘅、奉命之後、十分爲難、這位高先生做的是神仙官(國務院八參議、向有八洞神仙之目)本不願干涉人間吵架的事、而這位許先生又素性圓和、向不得罪人、正在沒得主意、恰好教育總長劉大掌教亦派了教部參事陳任中參加查辦、高許二位更覺棘手、因爲教育部是原告(博物館是教部所屬)若教部亦派員查辦、豈不是受查辦者只限於被告、被告的主體是內務部、(古物所是內部所轄)內務總長沈瑞麟、雖不是從龍子弟、亦要算二路紅人、況且原告參加查辦、既不在情理、教部所派的陳任中、又沒有經過府院允許、看來劉大掌教、於官場手續全不了了、幸虧許寶蘅與陳任中原是熟人、便當面把胥衷對他一說、陳大瘤子(陳能工詞曲、善唱崑腔、乃風雅一流、而貌實不揚、面有肉球)、亦是不肯多事的人、遂照依所說死纏陳明劉大掌教、令胡適去了、高許又向國總潘氏請求指示、潘只授了輕描淡寫四字機宜、二人又斟酌一番、究竟劉掌教腳力硬些、經版的最早發生關係、卻是博物館而非古物所、若不是教育部開辦博物館、要午門城樓作館址、只怕這些版子在樓上爛了、古物所亦未必知道、就此兩面論理論勢、都不能不把所有權歸於教育部博物館、然內務部的面子、又不能不顧、古物所長周肇祥、也是有些內援的、不能十分得罪、使用查辦事件的熟套、輕描淡寫的訓示、斟酌一個覆呈說「周肇祥不明原委、致執舊案爲詞、尚不得謂之侵占、惟擅將該館封鎖更換、究屬不明權責、應如何懲儆、請函內務部辦理、至經典有無殘缺、請各由教育部飭令該館查檢、參補、以期完善」、國務院老總照此辦法、咨覆教育部、這高許二位總算善作、轉筆文字不黏不脫的文章、以「尚不得謂之」五字、輕輕開脫了「原告所舉的侵占罪」、只把原告所舉改換封條之毀滅公文書罪、改爲「更換封鎖」、不過換把鎖頭的關係、便把毀滅文書罪又替周肇祥開脫了、只用「究屬不明權責」六字、由他的本管衙門(內務部)辦理、那還不是一服菓子露的藥味麼、而以經版殘缺與否、留歸教育部查檢、使劉掌教派員參加查辦的前文亦有個結束、而兩位查辦大員、即借此順將查檢一節推開、免得再麻煩到自己身上、眞乃面面俱到、步步留神、又經濟、又不落是非、然而通篇一看、細細推敲、矛盾含胡、不一而足、官場的事、本來認不得眞也、

惹起這場吵鬧的禍首是葉小虎、經版既歸教育部博物館、小虎亦高興了、現將國學館大加擴充、嫌每年七千二百元的經費、還不夠他「寒儒生活」之用、一面致函劉掌教、要求在中法教育基金項下每年撥給一萬四千元、(連俄庚款三萬一千二百元了)劉掌教知道中法委員會之款、已早分撥有主、樂得做空頭人情、便照所請轉了過去、至今尚無滿意回覆、該館因有館無生、人言嘖嘖、招了研究生二十枚、好在不過書院性質、又不住堂、又無開銷、不過到了講期、來館聽講而已、其招取之法、係請各位「導師」也者擬出題目、發出布告、有願意照題目研究的、就報名領券、不須考試、或由導師介紹亦可、故不日招考而已招取焉、招取之後、由各導師自行認定指導那一門、指導那一個研究生、所以學生認老師、老師認學生、都是各聽其便、於是江瀚柯紹忞兩個老頭兒、與從前廢過姓而今復同原姓的錢玄同、及斗方大家以拒選起家的邵瑞彭、還有朱希祖・沈尹默・沈兼士・陳垣等老老少少新新舊舊七個明星、都願意擔任「漢賦之研究」、而所取的研究生裏、只有一位楊品華聲請研究漢賦、於是七個明星導師・一個學生・也就成了一班、其餘亦有五人教一個、也有三人教一個的、其一人教一人的、只有一個導師名叫梅光羲教蔡尙思、(孔子之人生哲學)這是一班、他又教一個林玉福(中國哲學與西洋哲學比較研究)、又是一班、還有幾個一師一生的二人班、而每班學生至多不過一人、算來還是看戲的比唱戲的少、那位錢玄同本是主張廢除中國文字、廢了姓、(所以他曾改姓爲「疑古」以表其對古懷疑、其作品即自署「疑古玄同」、有些學界人們、都叫他「尼姑玄同」、)比胡適等人新的程度過十倍、他並且說永不看綫裝書的、而今卻仍向綫裝書討生活、而視「雲裳」「性店」似尚不失爲書生本色耳、

公電

◎國民政府電 各報館均鑒、查三月十二日爲總理逝世三週年紀念、總理光昭日月、功麗山河、擎天柱而立地維、溯黃農而軼唐夏、謀億兆人之幸福、開五千載之宏模、莊誦遺言、深惟考績、爲此令仰各該省市政府屆期舉行紀念大會、敬薦哀忱、用彰偉烈、除分令外、合亟電達遵照、並轉飭所屬一體遵照、敬請將[illegible]、是所至要、國民政府東、

◎浙江省政府電 各報館均鑒、蔣總司令多日到杭檢閱軍隊、政府民衆、開大會歡迎、到者數萬人、會場充滿熱烈空氣、爲浙省絕無僅有之盛況、謹以奉聞、浙江省政府叩江、

◆ ◆ ◆ ◆ ◆ ◆

無錫軍警下鄉剿匪

咨請鄰縣堵截……城區請商團協防

無錫東北各鄉匪徒騷動、近且白晝集會、威脅鄉農入黨、蔓延及於西南各鄉、本邑縣政府暨地方軍警機關、近復接奉省方密令、從嚴防剿、以靖地方、特於二日上午十時、由俞縣長邀請軍警各官佐、在署開緊急會議、到鄭濟川團長、黃遠程區長、公安局侯惕承胡左泉兩課長、清鄉游擊隊兼保安隊長宋靜廷、暨商團公會總工會縣黨部等各團體領袖、由俞縣長主席、結果、公推鄭團長爲剿匪指揮、黃大鵬宋靜廷副之、即日抽派軍警大隊、分三路出發搜剿、一面由縣分咨江陰常熟兩縣縣長、請即日派隊在交界之水陸要隘、嚴密堵截、以免流竄、並請協力兜剿、務期撲滅盡淨、又以城區防務重要、決定由縣函請商團公會會長楊翰西、分令城區各支隊、即日出防、協同軍警擔任城區防務、並請分令鄉區商團各支隊、於軍警大隊抵鄉時、盡力協助、俾免誤會、一面由鄭團長俞縣長會銜、分電軍事委員會、暨省政府・民政廳・全省水陸公安管理處、詳陳議決辦法、及派隊出發情形、並請示機宜、以資遵循、

無錫審訊共黨嫌疑

安鎮捕獲男女八人 嚴家橋捕獲匪探三名

無錫鄭團長前派第一營第二連連長楊振、於上月廿五日、開駐懷下市之安鎮、坻鄉之翌日(念六)、據鄉民密報、離鎮三里之膠山腳下土地廟內、有共黨在內集會、等語、楊連長立派官兵四十名、潛往兜拿、當場拿獲十二名、解回研訊、其中有朱阿三者、確係共黨、爲匪首朱松壽之胞姪、供認已搶刦數次、分得贓洋五十元、又有馬阿根一名、亦供認刦掠、分得贓洋一百五十元、並稱第一次在東井開會、第二次在洪山東首大王廟開會、均經列席等語、其餘十名、均係善良鄉農、已由該鎮商董具保釋放、本月一日夜間十時、據報又有匪衆搶刦、楊連長立即督隊協同該鎮原駐水警保衛團、捕獲王根寶・華振寶・張阿火・李根生・陶阿二・及匪婦張周氏等六名口、解回研訊、均供稱係附近鄉民、新近被逼入黨、曾糾衆搶刦食米等情、二日由楊連長備文、將先後捕獲之男女八名口、一併押解來城、呈送團部、下午由鄭團長轉解縣政府、分別釘鐐收禁、候偵訊核辦、

本月一日午間、懷下市嚴家橋鎮、忽來匪探三人、在小茶館啜茗、當被駐防該鎮之水警游巡隊查見、上前盤詰、嗣乃拘赴隊部研訊、據供名馬繼良汪治强劉鳳明、係奉首領某之命、來鎮窺探軍情、並搜出證物數件、於翌日押解來城、送區署訊究、下午經黃區長訊問一過、即行移解縣政府、由殷承審員開庭研訊、各犯供詞如下、㈠馬繼良供念八歲、南橋頭人、教讀爲業、此次來探軍情、黨徒共有六七百人、首領住南橋頭、前次曾被縣政府緝獲、拘留三月、保釋後、仍在鄉間工作云云、㈡汪治强供念二歲、住南橋頭、馬繼良叫我同至嚴家橋、探詢軍情、將實行暴動、安鎮膠山下、有共黨數百人、首領名某某、㈢劉鳳明供三十二歲、安鎮人、在茶店充堂倌、首領某某名、客船七八隻、共計三四百人、所用器具、是鐵棍手槍、手槍是首領某某所辦、共十幾枝、開會地點、在安鎮膠山東山嘴、主席某某、宣布共黨成事後、要打倒資本家、即有發財機會、可以不必勞動耕種云云、訊畢、即分別釘鐐收禁、當三匪探盤獲時、曾在各人身畔、搜出同樣密碼字小經摺三扣、上有鉛筆所書、「東南西北中發白」傍註「窮因極惡一四七二五八三六九」等字、在縣政府研訊時、據供係劉鳳明所有、爲叉麻將抬轎子(即勾串作弊)時所用暗號、雖經再三詰究、終無確供、

湖州綢業反對加捐

吳興綢業、因請求省政府取消新增五成捐率、奉批駁斥、故於一日起罷市、請願團亦已出發、期達到取消目的、

煤油特稅規復原章

三月一日起每箱征一元

財長宋子文、關於煤油特稅每箱規復一元稅率案、一日發出兩電令、(一)致各省煤油特稅總局暨各稽核員、略謂煤油特稅應規復一元稅率一案、業於二月皓(十五)篠(十七)兩電先後通飭遵辦在案、現定由三月一日起、所有未經納稅之煤汽油、仍照舊率每箱即每十美加侖一律征收一元、其於三月一日以前曾納舊省存貨稅二角或特稅六角之煤汽油、在三月十五以後、亦應補足一元、各地油池油棧所有未納稅之煤汽油、均由部派員常駐稽核、至於美德亞三公司繳納特稅、仍用記帳方法、不收現金、(二)致各省煤油特稅總局、略謂煤油特稅於東(一日)日規復原率一事、業飭遵照在案、惟各局領存稅證甚多、原應將已發未發各數、於東日分別截止、又各局在未領有本部新頒一元稅證之前、於東日後發出之納稅證、應一律加蓋各該局長私章、以示區別、而免混淆、

地方消息

無錫

□玩弄手槍誤斃人命 三日上午九時半、有水警第二區游巡隊士許國良、偕友兩人、同至崇安寺昇泉樓茶館吃茶、時縣偵探員周文賢亦在、周將所用實彈手槍、置於桌上、許之友人某甲、動手玩弄、周探急呼內有子彈、詎一言未畢、甲已扳動槍機、砰然一聲、一彈適中許之腹部、由後背穿出、痛極倒地、未及半小時、即氣絕身死、甲見已肇禍、擬欲潛逃、當被該處閘警獲住、一面將該茶樓主報告該管公安第一分局、轉報縣政府、下午由張承審員帶吏相驗、確係被槍彈擊傷致命、當由該茶樓備棺收殮、拘獲之甲友兩人、一併解送縣政府、訊究核辦、

□新任公安局長已就職 新任公安局長丁用瀚、於二日上午十二時、由滬蒞錫後、代理局長侯惕承、即將公安局鈐記、暨官警花名冊、槍械子彈服裝清冊、及文書卷宗等件、一一移交接收、並面晤丁局長、陳述地方情形、丁君原定五日就職、惟以地方不靖、共匪猖獗之際、遂於三日起局視事、接任、上午十時在局行就職典禮、並發表施政方針兩項、㈠即日督隊追剿共匪、務期於短時間內、肅清四鄉、以靖地方、㈡本革命精神、刷新警務、爲人民謀幸福、次由各團體代表相繼演說、十二時禮畢、下午丁局長親赴縣政府、晉謁俞縣長、協商一切、

嘉定

□縣長請示丁戊祭祀 丁戊祭祀、業已廢止、嘉定縣長仍擬舉行、前曾電請民政廳核示、民政廳指令云、何代電悉、查丁戊祭祀、前經縣令通飭緩辦、現由大學院通令一律廢止在案、該縣何得違反法令、所請着毋庸議、並斥、此令、

蘇州

□市行政委員就職 市政處各區行政委員施筠清汪稼頫卓偉顧容川許博明程貢生馬伯龍沈東璋王鴻賓顧輔堯金集之陳君玉楊四庭潘孝青等、於三日上午十一時、在市政處舉行宣誓就職典禮、由縣黨部代表蔡紹賢監誓、市公安局長殷石年、市參事馮心支等、均有訓說、末由委員代表施筠清致答詞而散、

□縣黨部對大明輪案之義憤 吳縣縣黨部二日發出代電、對大明輪被撞沉案、請政府當局即向日領提出嚴重抗議、㈠賠償損失、撫恤死難、嚴懲肇禍凶手、㈡收回中國航路權、㈢須由日政府切實保障以後不再發生此類慘禍、

南通

□公安隊赴沙剿共 南通劉海沙、於二日由江陰方面突來共黨五六十人、沙區公安局行政局、向縣政府告警、宋縣長立電通崇海聯防區長陳聯璧、於即晚調公安隊馳往剿辦、

□海盜騷擾各場 通屬沿海各場、近來時有盜船出沒、大肆搶刦、半灘激口盜船二十餘艘、經通海警衛團截擊、通崇海三縣合租之淺水巡艦、亦由外沙馳至、匪勢不支、向北逃去、有漁船三艘、被其掠去、三縣聯防區長陳聯璧、刻會同水上公安隊及駐軍、嚴密布防、

如皋

□各公團力爭保留徐家壩 徐家壩開放問題、東台如皋利害不同、爭議已久、上月二十八日如皋各團體、又開會討論、決定由到會諸人組織一委員會專辦此事、定名爲力爭保留徐家壩委員會、並電江蘇建設廳云、海安徐家壩、關係通・如・泰・海・四縣農田灌溉、商賈交通、歷經五百餘年、禁止開放有案、現聞東台縣人民朱舜臣等朦呈開放、不啻置四縣人民於絕境、萬難承認、除詳情另呈外、謹先電呈、乞予禁止、

揚州

□土藥爆炸傷人 上月二十九日夜九時許、西門街王三房客棧、住有秦南來揚辦貨之腳班小路二等八人、於吃晚飯時、忽砉然一聲、煙霧火光滿室、蓋因桌上置有貨物、內有土藥一包、旁置未熄之香煙頭、以致爆烈、當時圍坐者轟傷五人、小路二傷勢較重、即經抬送同仁醫院施治、

□寄犯提解赴淸 前由二十六軍一師二團捕送縣政府寄押之謝松林等六人、現經陳軍長來電並由淮陰縣派警隊來揚迎提、縣政府於一日將謝等交由來警押解赴淸、

□任女被架案再誌 中醫任若然家被架女郎一案、已誌前報、一日晨忽有西鄉來城之腳夫、至任姓報告、謂於龍虎集河坎內、發現女子一人、奄奄一息、形似任姓被架之女、任子步青、已赶往視察、

奉化

□駐軍擊斃匪徒 奉化桐礁棲鳳吳家埠等處、向爲土匪藏匿之所、自第一軍第一師補充團第二營駐奉後、該匪仍出沒無常、經該營營長董明統、派由副營長蔣振秋親率第十七第四兩連、分駐蕭湖等處剿辦、日昨派兵至村中搜查、有一匪越窗逃逸、餘匪八九人、則持木壳槍反抗、旋以不敵、亦下海逃逸、至下午又來土匪七名襲擊、雙方開槍、當經擊斃匪徒林阿子吳家煥等五名、偵探林世甫亦被擊傷右腕、事後連長某到甬報告、該探亦隨同到甬醫治、

湖州

□水警區部審訊綁匪 重兆陳宅綁案獲犯王存義劉錫慶等、業經南潯水警區部提訊、據供同夥確自橫山出發、擄拔陳雲軒等二男三女、並搶刦軋村航船不諱、當區長以案關重大、已電省請示、

□城東縣下街火警 城東縣下街陸集成煙號、一日晚八時許失火、焚去內屋三間、

六合

□西鄉兩姓小孩被架 上月二十七日、西一區蕭家澗農民黃長有之五歲幼子被匪架去、其妻幷遭槍傷、嗣聞西五區松嶺崗農戶杭長銀之四歲一子亦被架去、現蕭杭兩姓已來縣報案、

蕪湖

□共黨嫌疑犯解省 公安局昨奉省政府電令、飭將捕獲共黨嫌疑犯朱煦・戴林兩名、解省審訊、該局奉令後、已於一日將朱等押解赴省、

□公安局嚴令緝匪 此間自興大錢莊被刦後、未逾匝月、恒茂錢莊、又遭匪刦、兩莊損失、均在三四千元以上、當局雖嚴密踏緝、而迄未破獲、公安局長徐朝桐、特於一日召集各分局長及偵緝隊長等到局、諭令加緊偵緝、並函商團團長陸蓮楨、請將商團步哨範圍展廣以資防範、

□限期組織自衛團 蕪湖縣長呂寶章、以縣屬石硊鎮前被匪滋擾、幸經軍隊擊潰、現雖由柏曉嵩團長派兵駐防、地方賴以安堵、惟軍隊終有開拔時期、特訓令該鎮紳商、限期組織自衛團、以資防衛、

□吳道南被捕解省 天成聚務公司經理吳道南、招夫開墾天成湖、經各方在省控告、以吳強築圩埂、阻塞水道、省政府特令蕪湖公安局將吳捕獲、於一日派隊押解赴省、

蚌埠

□匪徒架去小孩 住居本埠華利街南巷壽縣人楊和貴家、於二十九日晚七時、突來匪徒二名、各持盒子砲、將其七歲幼子架去、楊報由第四署派長警追捕、匪已遠颺、途間遺下紙條、索洋二千元贖取、

來函

軍委會參謀廳來函

逕啓者頃閱三月一日貴報新光欄載相片一幀幷題字「軍委會參謀廳廳長楊凱衡及夫人君衛女士副廳長張叔同攝」等語、查敝廳廳長係張華輔號勵生、去歲十月上旬因公赴漢、遂由副廳長張光前(號叔同)代理、楊凱衛名振南係敝廳中校參謀、也相應函達、即希查照更正爲荷、此致時報館編輯部、國民政府軍事委員會參謀廳啓 三・二・

軍委會特別黨部籌備會來函

逕啓者頃閱貴報載有敝黨部已於儉日成立等語、查儉日係敝黨部直屬第十分部成立、特此函達、希即更正爲荷、此致時報館主筆先生、國民政府軍事委員會特別黨部籌備委員會秘書處啓、三・二・

第二百五十三號

新光 THE EASTERN TIMES 時報

十七年三月四號

（一）樂華隊工程隊合影

（二）樂華隊以二比〇勝工程隊 樂華隊隊員 [illegible]

（四）場外觀衆紛來

（三）觀衆達八千人

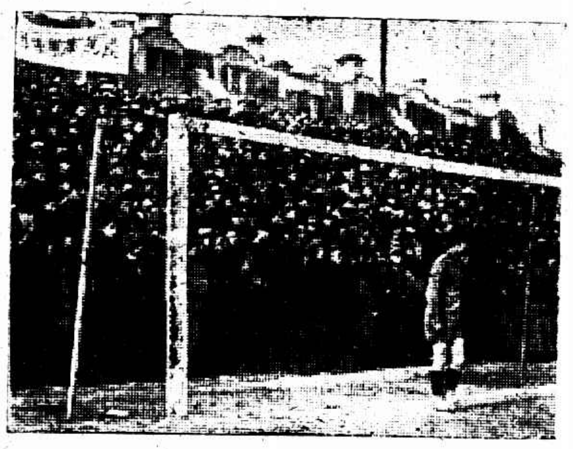

（六）觀衆歡呼勝利

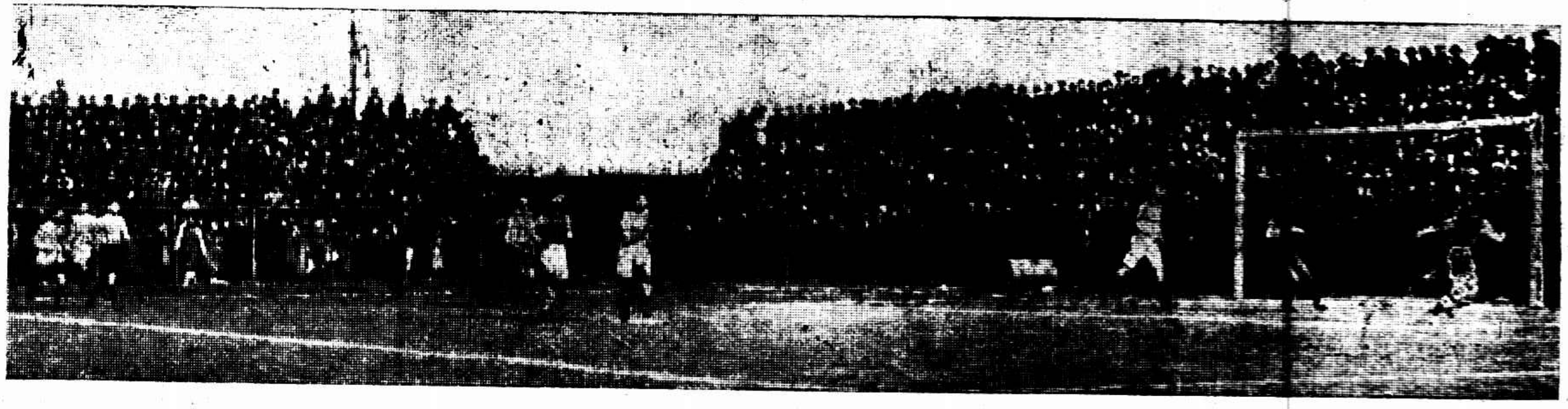

（五）決賽情形

（八）觀衆散出場

（七）觀衆入場驗券

青浦縣珠家角公安局長夏鼎侯

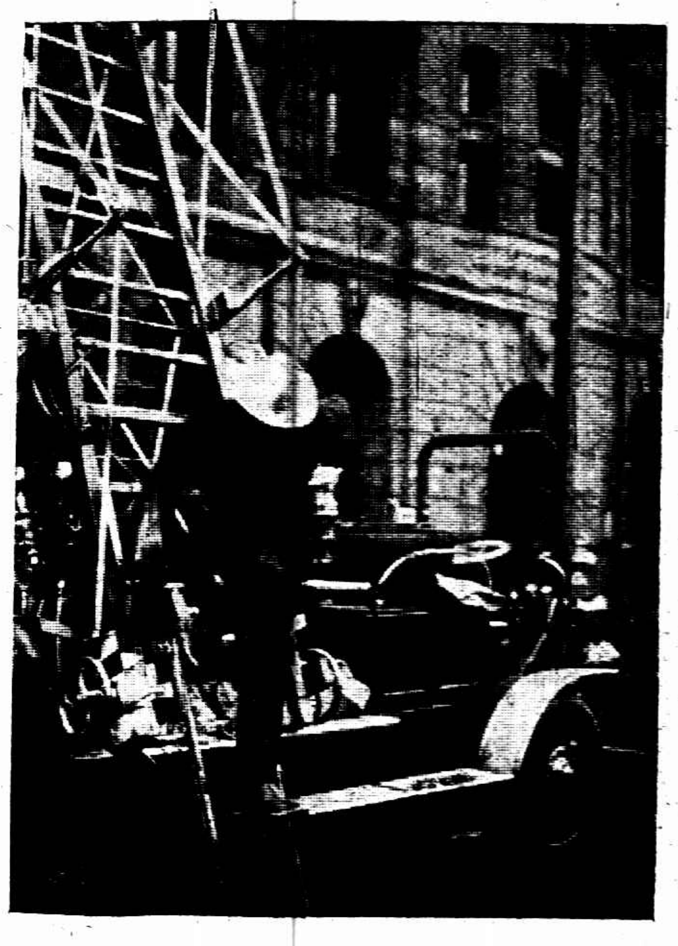

上海北京路昨晨八時失火救火情形

[illegible]有[illegible]

◉張叔通重定書例◉
▲榜書每字方尺兩元兩尺四元三尺八元▲楹聯四尺四元五尺六元六尺十元八尺十六元▲堂幅照楹聯例▲屏條照堂幅例▲橫幅照堂幅例▲扇面兩元▲名刺加倍▲收件處本館一元

范隱深近六旬
時詞金石書畫 小南門水神閣上屠宮收件除星期 往豫園樂意樓上層曹隔花竹石雜對盤

▲藏書出讓
投函郵政局五九五號信箱案閱書目

▲書畫展覽
上海南成都路桂馨里靈道會內設書畫展覽定於陰歷二月十一日至十三日每日早九時至六時止歡迎參觀選購如欲寄售亦可

▲日語速成專修校招生
茲以同學要求添設日語速成科定三月一號上午七時開會章程備索北四川路橫浜橋南東寶興路八十六號

▲教員待聘
某君精通中英算各科方法極有經驗歷任學校教員職公館或學校教員如有聘請者請開時間投函西武昌路仁德里五明五四號杜君

▲教授法文
茲有法國女士Mme Bros白蘭夫人學識豐富擅長教授刻願招生個別授課有志向學而欲知詳細者請於每日上午十至十二時向北四川路十八號三樓接洽可也

▲一上一下召租
老西門外文廟路豐裕里有單幢石庫門通過衖樓一宅開間高大電車站極近合意至英界交通路泰泰昌號接洽

洋房召租
蒲石路三十六號洋房一所極合住家之用有意者請至白爾部路三十號接洽可也

▲遜百克大律師地產部啟事
本部專做房地產押款經理代業主收取租金轉換道契及打樣營造等事且能使委託者得法律上之保障及利益現顧者祈至法租界朱葆三路念六號本事務所接洽可也

獵犬出售
茲有褐色強大獵犬一只即Setter年二歲半欲購者下午六時至八時到愛而近路同發里八十二號管宅面看

浙江路小花園
有利汽車公司
特造轎車 日夜出租
電話中央四九一〇

註冊商標
陳老陳天一帽莊
法租界吉祥街
特製緞帽皴帽

上海紀載

勞資條例上之意見
商聯會請修正二點

各省商聯會昨致中央政治會議法制局函、勞資仲裁條例草案第五十七條、原文似有獎勵罷工之傾向、請予修正、大意爲罷工與要求時、未必盡屬合理、不能一定給與此期內之工資、並給與新定之工資、致多紛擾、

店員組合歸工會系統
蘇省總工會籌備會通函

江蘇省總工會籌備委員會分致各縣黨部各縣政府公函、召集各縣市總工會及籌備委員第一次代表聯席會議、議案第十七項、店員組合應劃歸工會系統內案、業經議決通過、查店員組合本屬工會、乃總理所定、嗣因共黨把持、希圖搗亂、欲設法補救、乃將店員組合劃歸商會、工作方面大受妨礙、不知店員與工人性質相同、遵照總理頒布工會條例第一條、凡年齡在十六歲以上同一職業或產業之腦力或體力之男女勞動者、家庭及公共機關之傭員學校教師職員政府機關事務員集合同一業務之人數在五十人以上者、得適用本法組織工會、足見店員亦爲勞動者、即就事實上而論、例如茶食業後作爲工人、前作名店員、其利害完全相同、安得分離爲二、故由種種方面觀察、店員組合仍應劃歸工會系統內、毫無疑義、是以聯席會議有是項決議、除分別呈請中央備案通令各縣市工會知照外、相應函達、即祈查照、

商協會決定今日辦選舉

市商民協會決定今日下午一時、假總商會常會室舉行選舉、

對於南市總捐之究竟
財政局共分五層說明

市財政局、發表對於市南公益稅及房捐改併總捐之說明云、(甲)房捐與總捐之比較、(房捐)縣署原徵百分之十五、(徵商店不徵住戶)(公益稅)住戶百分之五、商店百分之七、沿浦外馬路商店百分之十二、(不再徵房捐)(總捐)住戶徵百分之六、比較公益稅僅多一成、係照閘北定章辦理、商店徵百分之十、合房捐公益稅已少徵百分之十二、沿浦徵百分之十二、仍與從前公益稅相等、並未增加、(乙)其餘不能歸併總捐之各捐、(更捐門捐)係屬陋規、官廳並未許可、自不能歸入總捐範圍、(救火捐)係屬勸募性質、爲數幾微、亦非按戶照付、若將來消防隊改歸公安局接管、此項費用、即由之市政府亦無不可、(丙)市民藉口總捐過重之各點、㈠從前房捐公益稅、係按月徵收、爲數覺少、現在總捐分季徵收、爲數覺多、究竟合三個月數目、仍與一季相等、㈡現在總捐或有超過從前房捐公益稅者、其原因有二、1房捐公益稅、雖有按照月租抽收之標準、但上項捐稅、辦已多年、當時租界較廣、捐款自輕、比年租界遠勝從前數倍、捐稅自然隨之加增、現在不能仍照舊日捐率徵收、是猶該市民不能仍據數年前租值向業主納租同一比例也、2尚有少數居戶、其舊日繳納各種捐稅、均屬隨意捐助、本無若何標準可言、現在訂有一定捐則、無可規避、自覺苛重、究之本局徵收總捐、事同一律、並非對該少數居戶另立苛條也、3南市商店對於房捐之外、須納公益稅、此次改徵總捐、比較擔負已輕、但住戶向納公益稅而不繳房捐、現徵總捐、自覺稍重、然本局爲平均市民担負起見、實不能獨厚於住戶而薄於商店也、(丁)不能照愛國捐徵收之理由、㈠愛國捐係屬樂助性質、又爲臨時捐項、其熱心之戶、超過房租納繳者有之、而認爲臨時特捐、隨意納付者有之、若果據爲標準、在納捐較輕者、固可默置不言、而一時熱心慨捐多數之戶、須照此永加担負、又當從而爭執、不准愈覺糾紛、亦失本局平均市民負擔之本意、㈡愛國捐條例、凡三元以下者、概不繳納、而總捐按租徵收、奇零之數、在所不免、若果據爲標準、不但減少稅收、而且三元以下各戶既未繳納愛國捐、無票可憑、又依何項款目以爲比例、結果必致辦法兩歧、愈滋紛擾、㈢南市總捐、若照愛國捐徵收、而北市總捐、早依房租月值核算、同一市區、顯分軒輊、若北市居民從而質問、其將何辭以對、

市府公布
市政府方面

▲審查估價委員會章則 財政局以徵收四季總捐、向照房租按成收取、惟查有機關廠棧商業公司及業主自建自住之市房、既無票據可憑、復缺估計標準、因會同公安公用土地工務四局、擬訂房屋估計委員會章則、呈請市政府核示、市政府已發交法令審查委員會審查、

▲審查化驗員資格章程 衛生局以自來水爲全市人民最切密之衛生、而整理自來水、非嚴格規定廠中所任用之化驗員資格不可、故於昨日擬具自來水廠任用化驗員資格章程十條、呈請市政府核奪、

▲澈查不潔自流泉井 市參事會函市政府、轉飭衛生公用兩局、派員澈查南車站德潤里富潤里自流泉井案、

請組土地委員會
土地評價會將成立

特別市土地評價委員會已定本月十日成立、業經土地局分函各委員會知照、茲聞按照收用土地條例、如市民對於土地評價委員會所決定者有不服時、得請求公斷委員會處理、此項公斷委員會尚未開始組織、市參事會以評價委員會現將成立、公斷委員會即應同時組織、昨特致函市政府、請其即速擬定公斷委員會條例、以資完備、聞市參事會對於公斷委員會委員人選、亦有意見表示、主張行政人員、不加入委員之列、

南市車輛登記處
設在商船會館內

公用局昨發布告、本局滬南車務處現在設立於南市商船會館內、(俗稱南會館)自三月五日起關於南市方面各項車輛之登記檢驗等手續均可就近在該處辦理、其辦公時間除星期及假日外、每日上午九時至十二時下午一時至四時

機關消息
兩連兵士調赴浦口

駐紮滬南煤屑路新普育堂之廿二師六十六團、(現改警衛第二團)奉蔣總司令命令、在該團第二營內抽調步兵六七兩連、開赴浦口、昨日啓程、

特務營試放槍械

駐紮南車站三山會館之獨立第一師特務營第三連、昨將修竣之水機關槍五架及步槍等在三山會館空地試放、至下午五時始畢、

砲台司令部參謀長
江同章易杜作鎮

吳淞砲台司令部參謀長江同章、因有他項任務、業向熊司令辭職、所遺參謀長一席、已委杜作鎮接充、杜君奉委後、已於昨日到淞就職、

查禁騙匪私着軍服

公安局昨日訓令各區隊所、奉司令部開、近來市中常有身穿軍服、手持證章之騙匪、沿途向人兜售、實屬有關軍紀、應一體查禁、

海軍籌備總理紀念

海軍政治訓練處因本月十二日係總理逝世三週紀念、特請總司令部於是日舉行紀念大會、聞已決定十二日上午十時在總司令部前大草場開會、先期由副官處通告本軍各機關駐滬各艦艇該時派員參加、並由政治訓練處印發傳單標語交海軍飛機散發、

海政訓處公宴林主任

海軍總司令部政治訓練處主任林知淵得楊總司令電召、赴寧公幹、於昨日回滬、擬日內返閩、政訓處同人假古益軒公宴、

公團紀事
青年會第三次結分

昨爲青年會徵求大會第三次結分、山子斑驊兩隊競爭劇烈、末後仍爲山子隊隊長洪士豪奪得錦標、本期得九〇二五分六、連前共得二萬一千九百四十三分九六、其末期總結束爲七日晚八時、距今日只有三天、

國交討論會改組後

國聞通訊社云、中國太平洋國交討論會新近改組、並添選劉大鈞徐新六爲執行委員、黃任之因海外之行辭職、委員職務公推劉鴻生補缺、孔庸之顏駿人嚴範孫蔡孑民黃膺白爲董事、張歆海張伯苓鍾榮光馬寅初蔣夢麟胡適之李道南爲會員、至事業方面、則滬南開燕京兩大學合作研究滿蒙問題、與金陵大學合作研究地畝人口問題、與滬江大學合作研究人種問題、及江蘇地質問題、與光華大學合作研究上海勞動問題、

神州醫藥會遷會所

寧波路樂安坊神州醫藥總會、現因該處房屋翻造、業已遷移至北浙江路老垃圾橋堍電車站承啓里內一〇一九號照常辦公、

船身…職員…搭客…貨物
大明輪慘案之損害調查

厚田丸有離去消息
交涉署提二次抗議

(大中社)大通協記公司大明輪船、自發生慘案後、其損失情形及遭難職員、尚未有詳細調查報告發表、茲覓得該公司之報告多種、分誌如左、

▲大明輪之價值 (船名)舊名大明、(總長)二百十三尺、(濶)三十四尺、(喫水)八尺九寸、(噸數)七百十噸、(毛噸)一千一百七十五噸、(製造廠)奚福記、(製造年月)民國十五年三月、(入水年月日)十五年九月十八日、(營業開始年月日)十五年十二月十九日、(船主姓名)何鴻亮、(時值估價)三十五萬元、

▲遭難之職員 (買辦)王泰南、(總稽查)黃國臣、(副稽查)周桂榮、(貨帳房)伊明德、(票帳房)任仲平、(大領江)高啓元、(二領江)李鳴皐、(舵工)高四保·高小耶、(大軌)胡連文、(二軌)胡玉亭、(三軌)馬祥生、(四軌)元森、(生火頭目)楊恒清、(生火上手)史二狗·沈高保·沈福郎·陳阿福、(生火下手)石毛桃·林金、(生火替工)胡郎、(加油二目)陳毛海、(水手頭目)姜不郎、(水手)袁德全·史順魁·翟耀前、(西崽)沙阿大·楊小康·楊明康、(大艙西崽)吳培成、(吳培成之女)吳小囡、(小販)陳小二·楊即根、(廚房大司務)周盤榮、(二司務)李阿順、(三司務)濮坤生、(下手)濮德祥·范連福·王連子·鄭保元·朱三發·蕭桂生·夏申、(茶房頭目)石柱生、(茶房)許福慶·曹茂如·周匯·邱錦木·王老三·顧老四·陸思孝·陽阿三·張金生·陳品金·陸鴻·黃德國·張金安·包元·老姜·老宋·季連福·楊兆榮·楊兆才·韓大發·小羅·沈阿二·丁福章·王德秀、(廚房下手)燦生、(小工頭目)石友雲、(副頭目)章老八、(小工)周桂才·朱小順·開志珠·雙喜·大宋·三九子·靖江小楊·領良·高國安·丁松法·小楊·史別子·王三·姜榮山·蕭杏子·小李·小木匠·老山東·方壽寶·高大力·小鵬子、

▲遭難之旅客 ㈠由上海至口岸一百十六人、㈡由上海至五圩港九人、㈢由上海至三江營十二人、㈣由上海至余坂十七人、㈤由上海至八江口三十四人、㈥由上海至揚州六十六人、㈦沿途上輪十餘人、㈧半票二十餘人、共計二百九十餘人、

▲損失之貨物 ㈠上海出口貨、口岸孫源興、大英牌香煙五箱、每箱五百支、計洋一千一百六十元、口岸濟源洋紗九件、計洋二千元、口岸怡泰(永興裕來)引尖紙一百八十九件、計洋一千三百廿三元、口岸泰來大英牌香煙五箱、每箱五百支、計洋一千一百六十元、口岸李永生麻袋五十件、每件一百只、計洋二千五百元、口岸朱復興五金雜物四十件、計洋四百元、余家坡瑞生和五箱、共五百斤、計洋一百五十元、余家坡程森記稽香五洋布四件、計一百四十元、計洋二千元、八江口德昌號引尖紙二十八件、計洋一百九十六元、霍家橋立興洋紗十七件、計洋三千七百八十元、霍家橋振揚電料二件、計洋二百五十元、霍家橋華隆牛皮一件、一百四十張、計洋一百四十元、霍家橋吉祥昇雜貨二箱、計洋三百元、霍家橋源興隆洋雜貨一中箱、計洋五百元、霍家橋李月波金鼠牌香煙二箱、每箱二萬五千枝、計洋二百元、霍家橋稻香村愛美煙十五箱、每箱五萬枝、計洋三千三百元、㈡沿途上貨、華澄號至口岸條布十五件、三百六十疋、計洋二千八百廿一元二角、又至余家坡條布六件、一百卅二疋、十六條、一千二百五十四元八角二分八釐、又至揚州條布六件、一百五十四疋、一千二百六十二元三角、振華至口岸條布五件、一百六十疋、計洋一千一百八十六元九角九分、又至余家坡條布一件、三十疋、計洋二百卅八元一角三分、厚記至口岸條布六件、一百五十五疋、計洋八百八十三元七角五分、洽和祥至余家坡條布三件、九十疋、計洋六百九十一元八角、鹽華至揚州條布二件、卅五疋、計洋一百六十六元、向仁記至余家坡大布四件、及至揚州九件、共計洋一千〇四十三元二角、錢恒豐至揚州大布廿同、計洋二百四十一元四角、襲萬隆至余家坡江布二件、又至八江口江布十三件、計洋四百〇八元七角五分、潤源至八江口紅色布四件、四百七十元〇一角三分、德大成至八江口紅色布二件、計洋二百二十九元〇八分七釐、姚港至霍家陳客人大布四件、二百疋、計洋四百八十元、㈢南通往口岸綸記通布三百疋、計洋六百元、又土布六百十二疋、計洋四百七十一元二角四分、南通往口岸李永生收提布五十疋、計洋五十元、

交涉公署昨對新大明輪慘案向駐滬日總領事提出二次抗議、須將日輪厚田丸駕駛人員依法懲治、並責令該日輪對於新大明輪溺斃損失各項分別撫恤賠償、

據日人消息、關於第二厚田丸與新大明輪衝撞一案、大通航業公司協理孫竹賢於一日晚在日商上海海務所之荒木技師宅與第二厚田丸船代表佐藤商社西澤監督會商公斷問題、大通公司方面提議由雙方各舉公斷員二名、另會推中立者一名、任最後之批評、具體交涉尚待繼續進行、又第二厚田丸擬於一二日內先行出發、

蔣介石同何應欽回來
張靜江等亦到滬

蔣介石在杭任務已畢、昨晚八時零六分與宋美齡乘坐專車、今晨一時抵滬、何應欽參謀長原擬在杭多事休養、嗣以蔣氏敦促、故亦偕來、中央委員張靜江柏文蔚外交部長黃郛交通部長王伯羣前夜由寧乘車、於昨晨到滬、

李石曾秘密出洋
此時已過日本

李石曾由寧回滬後、即購船票、起程赴法、因避免種種無謂酬應、初守秘密、至李氏行程、聞並非直接赴法、係先赴美洲、由美轉歐、此時已過日本、

今日引翔鄉賽馬之預測

▲第一次 (七浮郎) 一·錦浦賽克脫而 Captain Cattle 二·紐芬蘭 Newfoundland 三·廣東路 Kwangtung Road
▲第二次 (四分之三里) 一·陶克透歇浦 Doctor-Hip 二·休賽客脫 Thisislet 三·會脫陳雷立雷 White Daily Lily
▲第三次 (四分之三里) 一·恩地埃門 Endearment 二·地山大軒羅司 The Sandgrouse 三·羅司瓜子 Rose Quartz
▲第四次 (一里) 一·愛普濃 Apollo 二·赫羅膽 Herodom 三·士不偷 Sceptre
▲第五次 (一里又四分之一) 一·愛羅潑林 Aeroplane 二·鉛退勤麥克 Quotation Mark 三·開而馬來 Kilmory
▲第六次 (一里又四分之一) 一·軋倫勸脫 Grand Knight 二·婆而文丘 Bold Venture 三·生拉司 Sunrise
▲第七次 (七浮郎) 一·浙江 Chekiang 二·密克司特卜而 Mixed Double 三·瑪立生 Morrison
▲第八次 (一里) 一·軋倫卡色耳 Grand Castle 二·廣東 Kwangtung 三·古司文丘 First Venture
▲第九次 (一里) 一·座羅蘭 Zululand 二·勃浪勃林 The Brambling 三·江西 Kiangso
▲第十次 (七浮郎) 一·派山其末南 Passage Money 二·丘去爾 Churchdon 三·愛迪生 Edison
▲第十一次 (一里又四分之一) 一·奉甲衣扶 Chilly Eve 二·司帶爾 Stardom 三·[illegible]

房租問題
新瑞和洋行通告
本月起陽歷收租

法租界公館馬路西新橋一帶房屋、係新瑞和洋行經租、昨致各房客通告、陰歷二月初十日(即陽歷三月一號)起改爲陽歷收租、先付後住、自初一至初九日照九天房租另外按數照付、所有舊欠房租務須即爲付清、否則即行禀請法院追索、又實興里房客有同樣之通告、完全復工、

勞資問題
廣慶源記案解決

襪廠第三分會對廣慶源記開除工友十一名一案、由工統會交涉、修訂條件十六條完全復工、

職工運動
油漆職工分會成立

油漆職工會一至六區分會、已先後成立、昨在斜橋花樹公所、開七八九區成立會、選出翁根壽·孟金三·孟水泉·錫金君·張小毛·馬榮生·顧明才·潘月樓·戈得昌·朱怯桃·楊金桃·爲執行委員、宣誓就職、攝影紀念、

商界一覽
米業推出三代表

仁穀公所各行號昨又開會、對查驗所案尚無復文、議決推葉惠鈞蔡裕焜宋允長三人赴京請願、

通告捲煙商
開徵進口稅手續

財政部捲煙統稅處通告、設辦事處於漢口路三號中國銀行海關收稅處三樓、辦理征收統稅事宜、凡有華洋捲煙商店進口之新來捲煙以及煙業製成之貨品、須用黃色報單、列明種類箱數枝數、塡寫兩分送交辦事處審核後、揭同收稅處收據向該辦事處換領印花、隨即派員會同該煙商前赴存貨倉棧詳細查驗、單貨相符、即按箱黏貼驗單、並在統稅印花上加蓋驗記騎縫戳記、以完手續、

各方雜訊
沈葆義請准備案

上海廣慈苦兒院監督沈葆義將自置田畝捐助該院及養老院基產等費用、已呈奉省政府民政廳令行阜寧奉賢兩縣查照備案、

又一幇外人
美國來…環游世界

通濟隆之世界班輪船福郎可尼亞號、搭乘美國遊行團男女團員二百十五名、來滬遊歷、今日可抵埠、擬赴城內邑廟豫園及其他名勝瀏覽、

七寳人仍在抗爭中
爲市區問題推代表

去年青浦人張維城、請市政府將七寳鄉劃入特別市、該鄉人士一再反對、迭向省政府呼籲在案、至今尚未解決、茲該鄉村長聯會等團體又推李二白爲代表、向國省二府請願、

海外民黨宴北伐將領

前晚(三月二日)有前菲律濱國民黨總支部部長王忠誠君、假座小有天設宴、歡迎國民軍聯軍第三路指揮部暨教導師師長歲祖慶、以及在滬全體職員、到近百人、演說暢飲、直至十一時、

第一台 四馬路中 ▲日戲▼ 潯安州 新十八扯 御碑亭 八蜡廟 ▲夜戲▼ 二三本桃花女 拿高登
上海舞台 四馬路口 ▲日戲▼ 搜孤救孤 四本貍貓換太子 四郎探母 ▲夜戲▼ 殺四門 打魚殺家 觀音得道
共舞台 法租界 ▲日戲▼ 三本鐵公雞 本玉鐲 拾玉堂春 新 ▲夜戲▼ 虹橋相會 拿康八 投軍別窰 賀后罵殿
大舞台 三馬路 ▲日戲▼ 四本貍貓換太子 ▲夜戲▼ 二本鎖國高廷贊
共和影戲院 西門方板橋 今天日夜開映 老虎黨
中華大戲院 法大馬路吉祥街口 今天日夜開演 第二集 水上英雄
北京大戲院 北京路貴州路口 今天日夜開演 戰地之花
百星大戲院 老靶子路福生路口 今天日夜開演 巴黎現形記
通俗大戲院 大東門小南門 今天日夜開演 還金記
虹口大戲院 虹口乍浦路口 今天日夜開演 匪窟餘生
夏令配克大戲院 靜安寺路 今天日夜開演 球王艷史
恩派亞大戲院 法租界霞飛路口 今天日夜開演 洛陽橋
萬國大戲院 西華德路大莊源街 今天日夜開演 觀音得道
中央大戲院 六馬路亦台路 今天日夜開演 銀鎗盜
新中央大戲院 北四川路海寧路口 今天日夜開演 十誡
卡德大戲院 新閘路卡德路口 今天日夜開演 壽子遇仙
世界大戲院 閘北西寶興路青雲路口 今天日夜開演 白芙蓉
奧迪安大戲院 北四川路 今天日夜開演 女賊卡羅
上海大戲院 北四川路 今天日夜開演 幸運兒
東華大戲院 法租界霞飛路 今天日夜開演 雄雌兒
卡爾登大戲院 靜安寺路派克路 今天日夜開演 無雙女
天一帽莊 特製緞帽絨帽 吉祥街

綁去不滿一禮拜 陳舜沮出險

先後捕獲廿五名口解訊

住居同孚路華順里六百廿六號陳國華之七歲男孩陳舜沮、於上月廿七號上午九時、在同孚路被綁票匪多人、雇乘汽車、持械用强暴手段綁去、勒索贖價八十萬元、當經陳報告各捕房請緝、前日由狄思威路捕房包探花友山耿德標陳維坤丁實祥與西探華特羅拍、日探馬立、在浙江路一百六十八號三新旅館、南京路新新旅館、麥特赫司脫路八百十二號、法租界菜市街公和里四號等處、先後拘獲綁匪馬貴生徐阿福陳才明趙榮茂馮全林周漢張伯林張其安李兆祥朱小毛馬周氏徐管氏蔡巧林周根弟馬棣學蔣阿才李三炳陸阿康楊張氏李楊氏周鳳鳴毛公才楊金榮顧佐亭楊嘉麟等男女廿五名口、抄出手槍四支、子彈盒三只、子彈五十一粒、黑眼鏡二副、汽車照會二塊、及圖章等、一併帶回捕房、分別收押、昨晨併解臨時法院、即據中西探投稱、本月一號偵悉浙江路三新旅館有綁匪匿跡、當即前往將被告馬貴生拘獲、供出同黨在南京路新新旅館、故又往該旅館、在十四號房間內拘獲徐阿福陳才明趙榮茂馮全林、我等復在房間內守候、至夜半、有周漢張伯林張其安李兆祥朱小毛到來、當即拘獲、並帶同朱小毛、前往麥特赫司脫路八百十二號、續獲馬周氏徐管氏蔡巧林、抄出手鎗一支、子彈九粒、彈盒三只、並又在隔壁房間內搜出手鎗一支、子彈十餘粒、並在樓下拘獲周根弟馬棣學、又在法租界天文台路三百七十四號馬貴生家、抄出手槍二支、子彈十五粒、汽車照會二塊、嗣又帶同徐阿福、往法租界菜市街公和里四號、拘獲蔣阿才李三炳陸阿康楊張氏李楊氏、並起出肉票陳舜沮一口、於翌晨復往麥特赫司脫路及菜市街續獲周鳳鳴毛公才楊金榮顧佐亭、在漢口路惠中旅舍又獲楊嘉麟等詞、遂將抄獲之槍彈汽車照會等呈案、要求改期、以便調查、詰之馬貴生供、向爲汽車夫、近因有病請假、因有友人在新新旅館住宿、故往游玩、抄出之汽車照會、係東家拋棄、丟在我家、對於綁票案、並不知道等詞、徐阿福供、前曾當兵、近適賦閒、緣有友人在新新旅館、故往托謀生意、不知綁票之事、陳才明供、前爲軍官、現擬赴日本求學、是日往新新旅館訪友被拘云云、推事得供、向其餘被告等略訊一過、諭令被告等分別還押、候展期查明再訊、

鼻端彈孔

平涼路謀殺案 六人開鎗拒捕

昨晚七時許、平涼路三號報警亭內七百四十七號崗捕、忽聞槍聲起於平涼路格蘭路東南隅荒場附近、當即用電話報告捕房、一面拔槍循聲往查、時已有日華捕多人先至、見有形似流氓六人、方將另一人圍住、及見捕至、乃相率向北逃去、沿途並開槍拒捕、四百五十號二百六十五號兩華捕及一日捕、亦還槍二十一響、但均未中、竟被脫逃、捕等乃返視曾被圍住之流氓、則其人已氣絕、鼻端有彈孔一、彈自後腦出、年事約在二十外、身穿黑色華絲葛夾袴、足登黑白條間雜之呢鞋、布質長袍、姓名無自知悉、乃將尸體車入捕房、轉送驗屍所候驗、

連發三彈

私語正濃飛來一掌 立明開槍右腿中彈

孫雨蓀寓閘北香煙橋、有六子、第四子名阿紅、年少游蕩、不務正業、附近有老翁唐健侯、家居分水廟興隆里、翁之小媳名桂英、年二十許、稍具姿色、阿紅日往勾引、每被翁之長子立明驚破、於是阿紅對立明、恨之刺骨、昨日傍晚六時許、阿紅又至翁家後門、引出桂英私語、又爲立明瞥見、遂興問罪之師、拖住阿紅掌頰一下、雙方遂起扭毆、豈料阿紅忽出手槍、連發三彈、立明右腿立中一彈、流血痛倒、阿紅乃遁入江北草棚中、迨警探趕到、一搜而得、拘入局內暫押、候今日解地方法院核奪、

王紹良案

三個嫌疑人

上海工統會交際部主任王紹良、被人暗殺一案、玆經公安局六區李區長查得日華紗廠巳歇工人孟國佩王蔭龍喬兆翔等三人、有重大嫌疑、當於昨晨四時許、督率探警、將三人拘獲、抄獲反動傳單數張、當以案情重大、下午即送公安局訊核、

利斧亂揮

[illegible]

浦東人徐福生、業木匠、家住閘北長安路怡興里六十四號、其妻去冬攜數齡之子逃逸、遍訪無着、不料其女旋亦偕其戀人逃走、徐悲傷過分、致成神經病、鎮日如醉如癡、徘徊於附近一帶、或闖入人家呼號哭笑、昨日下午二時許、忽取利斧、在里內逢人便砍、該處居民均掩門躲避、不敢出外、旋經四區派警前往用手銬將其兩手銬住、帶署候核、

一勺之水

曹泉福受傷

滬西曹家渡南趙家宅農夫曹泉福、三十九歲、昨日下午五點鐘、因爭一勺之水、突與該處游民殿鬬、結果、曹左臂頭額各中一斧、經人車送醫院求治、

荒地男屍

頭部中鎗彈 帽內之卡片

普陀路捕房前夜十一時、得行人張阿二報告云、有一男尸被人槍殺、隊於積餘路勞勃生路附近荒地上、捕頭立飭包探孫愛忠與西探馳往該處、查得死者頭部中彈、血流滿面、年約四旬、身穿灰色棉袍、棉襖褲、足穿白襪、黃色皮鞋、頭戴黃色銅盆帽、帽內藏有卡片一紙、上書安徽懷寧地方法院院長關慶銘、紳卿、直隸等字樣、並在尸旁檢獲彈殼二枚、探等即將尸舁入斜橋驗屍所、昨晨由法院委派葛推事蒞所驗明尸體、諭曰、驗明已死無名男子、委係生前被人開槍擊斃、着捕房查明本案再核、尸體交地保棺殮、

四樓起的火

火！火！ 怡和洋行房屋

昨晨八時零三分、北京路怡和洋行房屋十五號屋頂四層樓上、忽然起火、延燒東鄰十三號十一號九號七號、西鄰十七號四層樓之房屋、經救火車到場竭力施救、至十時半、始完全救熄、十五號四層樓西人喬其大來司夫婦所住之房間、已完全燬去、而葛福來律師事務所、亦遭波及、其餘則僅遭重大水漬、該項房屋構造頗堅、故外表依然如舊、內部各號屋頂、（即四層）則水已盈膝、而三層樓上、絕未受水漬、蓋四樓積水、未有點滴下漏也、至其餘波及者、大半爲洋行之寫字間、損失聞亦不小、（救火情形載在新光）

貴州路火警

「燒路頭」 焚燬兩幢房屋

去年十月中、貴州路寧波路口永平安弄中三十八號張潤記字號失火、至今屋猶焦黑、不料昨晚十時半、隔鄰四十號西廂房娼妓家、又因「燒路頭」、突然起火、頃刻延燒三十九號北萬有全火腿店棧房、歷二小時、兩號房屋盡燬、有老嫗一人、跌傷足部、聞該屋大房東[illegible]明洋行保有火險云、

火警彙誌

㈠昨晨一時五十二分、虹口鴨綠路乍浦路某號、忽然失火、旋經沈家灣救火會到場救熄、

㈡昨晨二時四十三分、滬西白利南路兆豐花園西三草房內、忽然失愼、旋即熄滅、

㈢昨晚八時半、浙江路四千三百二十八號東小客棧內忽然起火、中央救火會聞警、立驅皮帶車到場、旋即撲滅、

㈣昨晚十時二十六分、滬西普陀路小沙渡路附近之草棚、忽然失火、旋經居民帮同新閘救火會撲滅、

兩度遇救

不准再尋短見

海門人沈志卿、前日下午四時四十分鐘、在新閘路荒地上、用麻繩繫於頸項、意圖自盡、被巡由捕房包探趙清全與華捕查見、當將繩解下、帶同捕房、昨晨解送臨時法院、即據趙探稟稱、查得沈于前年七月間、在楊樹浦路亦欲尋死遇救云云、訊之沈志卿供稱、原籍海門、嗣因妻子被誘拐無蹤、四處找尋無着、因此來申探訪、所帶川資、悉數用罄、故欲自盡、推事得供、諭由賬籍內發給川資三元、着令回籍、以後不准再尋短見、違則懲辦、

鶴齡八月

七款成立其一 曹潤棠候偵查

太倉鹿河鄉姚鶴齡被控土豪劣紳一案、奉上海地方法院辯論終結、玆奉宣判、姚鶴齡處五等有期徒刑八月、查其起訴之七款、僅關於詐財取財中之一款成立、而告發人曹潤棠則有教唆誣告僞證、奉命收押偵查、昨日已由店保以四千元之保證金保出、聽候查辦、

邵則安處徒刑

臨時法院職員 一年又三月

臨時法院職員邵則安被控詐欺取財及收受賄賂一案、審訊情形、業誌本報、該案昨晨已由臨時法院承審推事梁龍升座第一刑庭宣告判決、其主文云、邵則安詐欺取財之所爲、處五等有期徒刑八個月、褫奪公權全部三年、又於其職務事後收受賄賂之所爲、處四等有期徒刑一年、褫奪公權全部終身、合併執行有期徒刑一年又三月、褫奪公權全部終身、本決期內羈押日數、准以二日折抵徒刑一日、所受之賄賂洋二百五十元追繳之、

承認宣傳反動

浦東拘獲兩名

浦東洋涇鎮市公安局三區二分所長警、前日在十八間沿浦挨戶搜查、當獲山東人楊金福、湖北人孫松山二名、在孫身畔搜出皮夾一只、內藏國民黨宣傳隊隊員符號一方、暨二寸照片三張、訊據楊孫二犯供認由奉督方密遣、冒充國民黨黨員、來滬宣傳反動不諱、遂於昨日一併押解市公安局訊辦、

王承志被綁案關係人

證明曹寶生借過汽車到過旅館 押西牢·交保·開釋

住居法租界西門路一百〇四號王少甫之十九歲子王承志、於上月三號、被匪架去、業由法捕房包探拘獲是案有關之曹寶生湯李春李阿大、及嫌疑人周阿小、婦人曹陳氏等、帶入捕房、昨解法公堂請究、原告派某姓代到案訴被綁情形、繼由證人卜道生供、民人向在原告家爲包車夫、是晨拉少爺出外、行經蒲柏路、突來汽車一輛、車上跳下綁匪五六人、不問情由、將吾批頰數下、旋將少爺架上汽車而去、當時民人一時昏迷、故未認明盜匪面貌等語、詰之湯李春供、民人向在福民醫院爲汽車夫、正月十一日、由曹寶生來向收帳、因李阿大借汽車送客、故由余於次晨七點時合吾開車、至孟淵旅館門口、乃曹已在該處守候、伊云時候尚早、即邀民人同至東新橋附近粥店內吃稀飯及饅頭等點心後、曹又領吾至別處游玩一週、同回旅館門口、其時民人見汽車身已掉換方向、曹即奔至該旅館樓上、旋即下樓言稱、車子不要了、當給吾酒力洋數元、民人即駕車回家、不知有綁票之事、李阿大供、民人向在福民醫院爲收帳員、曹寶生時常到來看病相識、正月十一日、曹偕一身穿軍衣之某甲前來僞稱、向民人暫借汽車、送司令部某軍人、約於次晨在孟淵旅館門口等候、當時民人信以爲眞、且因友誼關係、情面難卻、故應允於次晨派湯李春開車前往、不知有綁票之事、又據證人邢金福潘苗富王炳福沈阿福等同稱、民人等均在福民醫院爲茶房、正月十一日、曹寶生偕同某甲、來向李阿大借汽車等語、又據孟淵旅館茶房陸阿寶供、正月十一日清晨、目見曹寶生偕同某甲、到過旅館、旋即出外是實、質之被告曹寶生供、民人與湯李春李阿大及在案之證人、均不相識、亦未借車、餘供支吾、並延律師代辯一切、蒲承審官商之法領事、判本案證明屬實、豈容抵賴、着曹寶生押西牢三年、期滿永遠逐出租界、湯李春李阿大兩人交保一年再核、周阿小陳氏無干開釋、

妻妾同居多故

陳寶貞狀訴寵妾棄妻 許揚生對分居不願意

浦東人許揚生年五十五歲、有一妻（陳寶貞）一妾（祝秀鳳）、因妻妾不能相合、家庭多故、陳寶貞近延律師狀訴地方法院、請求別居、昨奉通推事開庭、原告未到、由律師代述被告寵妾棄妻、將原告於正月初六打傷、至初十又被妾打傷、請求分居、並給扶養費云云、官問被告有多少財產、答有三萬多、單就房租一層、每月可收幾百元、花園石橋有房屋三十間、楊家渡有房屋念餘間、並住宅、其現款田地、則本律師不得而知、而第二被告祝秀鳳、是獨養女、乃父祝福寶有五六萬財產、原告是貧苦之家云云、被告供、陳寶貞是民國十四年結婚、感情甚好、問爲何納妾、答因一時糊塗、是先有了身孕、將欲分娩、由陳寶貞教我弄他回來、免得無人照顧、正月初六、原告與祝秀鳳吵鬧、我母勸了、他就回去、其原因是爲淘米燒飯、初十我母將他接回、而他問我母要一條路、因此爭吵、詎翌晨他會了人、將祝秀鳳從床上拖起痛毆、致衣服亦扯碎、爲祝寶福控於三區、和解了事、別居一層、我不願意、官以原告本人未到、應候再傳、並希望兩造律師在外能和解最好、遂退庭、

楊鏡如遺債

二萬五千

曾經何豐林調解

已故楊鏡如（故浙督楊善德之子）生前向婦人劉段氏借有鉅款、因不歸償、曾由前護軍使何豐林調解、命楊立據認息、然亦僅給付息金一項、計二千五百元、楊死後、該氏延江一平律師在臨時法院控告楊妻沈氏不還該項借款、昨日午後開審、被告楊沈氏不到、亦無辯訴、江律師即將借據及何之調解信件呈案、請求判令償還原告洋二萬五千元、並自十二年二月初一日起至執行終了日止、常年一分之利息、原告所收之二千五百元、可於息金內扣除、經鍾庭長諭本案辯論終結、定期三月八日下午宣判、

汽車肇禍

一死一傷

□學生　退職軍官某、昨日傍晚五時許、駕自備一八四一號汽車、從夏令配克影戲院歸家、車經南京路福建路口、忽將在某校讀書之十二歲小學生王吉康撞倒、即送醫院求治、因傷及五臟、逾四時即逝、其父母寓閘北寶興路協興里、父母俱全、

□木匠　在工部局爲木匠之甬人趙金支、昨日下午二時許、經過周家嘴路橋附近、突有工部局之抽糞汽車經過、不及避讓、當被壓過右足、足骨半斷、即經送入同仁醫院醫治、

竹梯壓傷大哭

山海關路王順興鉛皮店學徒小七子、年十九歲、昨日下午三時半、肩挑鉛皮器具一擔、行經九江路山東路相近、該處三十三號馬祥記漆作、靠在對面電杆木上之長竹梯、忽然倒下、致將小七子壓仆受傷、口內流血不止、放聲大哭、旋經送入醫院醫治、

形形色色

證據不足

老閘捕房四百〇三號便衣華捕、前晚七時許、拘浦東人戴玉良至捕房、控其在南京路新新公司門首、搶劫該捕頭戴之銅盆帽一頂、捕頭著將戴收押、昨晨解送臨時法院、經詳訊一過、當以本案原告所控證據不足、判決將案撤銷、被告開釋、

否認匿孩

住居愛爾近路一百八十一號之揚州婦人韋夏氏、二月十四號下午五時將同居徐林泰之五歲女孩小毛頭一口、藏匿無蹤、被控匯司捕房、[illegible]

同鄉暴行

住閘北廣東會館附近卑寓人朱金錦之妻娘張氏、去年十二月十五日在絲廠上工、同鄉人洪壽毛糾黨強行綁上黃包車、拉至小客棧內強姦、後朱探悉、因礙於顏面、亦未向洪交涉、昨晨朱妻仍赴絲廠上工、半途見空地上有血跡一大塊、朱妻自語云、不知何人作此害人之事、竟不怕犯法、不料洪亦同在行走、誤爲罵伊、立即返身回家、糾集多人、擁至朱處、强欲拖朱至茶肆吃講茶、復用鐵器將朱之面部鼻樑骨及左目擊傷、嗣經崗警到來、將洪拘入四區二分所訊究、

迷路女孩

昨日午前、有清江女孩江根弟、七歲、在南市老馬路會館弄口迷路、由崗警帶入一區、該孩身穿紅條子洋線布對襟短衫、洋線布藍色[illegible]袴、頭梳三角小辮、

太古公司山西輪船前日由汕到滬、泊於某碼頭、正在卸下香蕉橘子等貨、一般小工乘間搶食、當被將爲首之甲乙二小工、縛於輪船桅杆上、衆各工人乘機反對、陸續來百餘人、將被縛之小工奪放、並將看貨之[illegible]何省度碼頭稽查等五六人凶毆、昨經該公司買辦函報公安局請究、

出版

▲工程三卷第二號　中國工程學會會刊、「工程」三卷第二號已出版、該號爲第十次年會論文專刊、內容有上海濬浦局工程師黃炎君著「上海河港工程」一篇、都二萬言、插圖數十幅、又張沙堤君著「關於吉敦鐵路松花江冰上敷設鐵道之實驗并臨時列車運轉之記錄」、均爲土木工程家不可不讀之著作、又天津永利製鹼公司工程師陳德元君著「練械（人造絲）工業略論」都萬餘言、詳論製造手續及各國該業狀況、爲化學工程家所必須知者、殿以該會「第十屆年會演講記錄」、各報所未發表者、每册二角、寄售處商務中華、

樂園

▲共鳴歌舞研究社之籌備　共鳴歌舞研究社昨日在陳宅開第二次籌備會、出席者有張嫱娟樊英趙天民等二十餘人、推舉職員結果、陸露議女士爲舞蹈主任、張麗明女士爲歌唱主任、兼交際及文牘、經素娥仇如霞二女士爲服裝部主任兼幹事、並請張嫱娥顧問、聞該社社址在天通安路寶興路口及大文台路華南公學、並爲便利外界接洽起見、特設通訊處於四川路一百三十八號、

人事

▲程幼甫之生日　南市花業公所選舉程幼甫爲業董、兼任南市棉花檢查局局長、曾誌本報、昨日爲程君百花生日、該同業特設宴祝賀、

電影

▲大中國影片公司遷移　大中國影片公司、因營業發達、於昨日「移」至狄思威路天同里對過四百十二號洋房、該處地廣華洋交界、二路公共汽車直達門口、交通頗爲便利、且總辦事處與攝影場毗連一處、對於攝片事務、更形相宜、現該公司已發函通知各界、其愛多亞路原址、則爲顧無爲君住宅、及公司通信處、

氣象

徐家匯天文台昨日（三日）下午四時半、預測天氣晴暖而有霧、中國海濱吹東北風、南部風向不定、間有霧、日本北部氣候不佳、昨日（三日）三時前二十四小時內、本埠氣溫最高五五●四、最低四○●○、去年同日最高六○●七、最低三九●二、

盜跡

警報

▲曹家渡　滬西曹家渡根泰工房七號趙姓工人家、前晚十一時許、突來盜匪四人、各執手槍、當被刦去大洋八元、金圈一副、以及衣服數件、

▲會館弄　南市會館弄五號某姓家、前晚六時餘、突來盜匪六人、各執手槍、將大洋二十餘元、金戒六只、金圈一副、皮袍兩件、一併刦取而逸、

▲海寧路　昨日上午十時四十五分、有某甲行經海寧路某狹弄內、突遇三盜、徒手將其身畔之鈔票洋一千元、刦之而逸、

▲新開路　昨晚十時、新開路二千二百六十五號、突來四盜、二執手槍、刦去大小銀洋三十一元、

緝獲

張楚衡獲交杭州來探

杭州公安局偵探丁文炳等、前日來滬、投浦東三區市公安署聲稱、杭垣典業銀行刦案、業已緝獲要犯一人、供出同黨匿居浦東典當弄合德里、鄭區長當派探員張春庭、率領全體偵探、協往捕獲湖北人張楚衡一名帶署、諭交來探歸案訊辦、

審訊

□拒捕劇盜昨又提訊　去年雙十節晚、滬城石皮弄德蘭室坊口、有大帮盜匪圖刧、爲市區保衛團第五支團捕拿、匪即開槍拒捕、致將班長朱耕泉擊傷殞命、排長徐克勤亦遭槍傷、又流彈傷一婦人、當由團員擒獲王金南一名、續獲要犯朱迷大即小癩阨一名、併送地方法院偵查明確、提起公訴、因供詞狡展、經審判官親赴各處調查得證據後、昨日續開審理、王金南供、爲流彈所傷、保衛團指爲盜匪云云、又訊朱迷大、堅稱寃枉、徐克勤供、朱耕泉在醫院時對我說、他爲盜開着一槍、而他亦有一槍中盜的、是王金南所中云云、汪魔生供、此兩被告實是當時之强盜、我是看清的、王金南之妻母李氏供、年五十四歲、我家開的是李德大煙紙店、王金南是我之婿、於十七歲時入贅我家、平日人頗安分、問吳淞路猛將堂有一個潤嘴吧咸生認得否、答不認得、問他是你婿的老頭子呢、答那到不知、問你婿何時出門的、答雙十節出門、就不回來了、至此、由楊檢察官論告云、被告犯罪之事實、據徐克勤汪魔生等供明、且係當場擒獲的、證據確鑿、請判決、旋由辯護律師爲被告辯護一過、遂宣告辯論終結、本月八日宣判、

□傭婦否認串盜行刦　住居法租界西成里九十一號周恩壽家、上月間、被盜行刦、當即報捕請緝、現據周恩壽至捕房報稱、查得盜匪前來敲門時、由傭婦楊陳氏前往開門、推當時商人知事不妙、力阻勿開、該傭婦置之不理、實有可疑、求請究、捕頭准詞飭探將陳氏拘案、昨解法公堂請訊、原告訴前情、詰之陳氏、否認串盜行刦、中西官判氏交保再核、

愛蘭百利創始代乳粉

爲代乳粉之鼻祖

爲最有程序之育嬰聖品

分一 二 三號三種

一號代乳粉適用於初生至三閱月之小孩

二號代乳粉適用於三个月至六个月之小孩

三號代乳粉適用於六个月以上之小孩

育兒寶鑑一書詳述育嬰方法函索即寄來函詳述　令郎年歲并附郵票壹角即寄相當代乳粉樣子一瓶

上海博物院路十號愛蘭漢百利公司發行　各大藥房商號均有經售

教育紀載

外埠

江蘇全省中等學校校長會議紀

▲第一日 江蘇中等學校校長聯合會、此次於三月二日、在蘇州中學第二院、舉行第三次大會、出席十八校十六人、計到校長蘇中汪懋祖、鎭江薛德熵、宿遷中學周實德、常州中學朱籛、南京中學沈履、東海中學童淮、上海中學鄭通和、松江女中江學珠、蘇州女中陳淑、無錫中學王克仁、蘇農廖家柟、松江中學胡世芳、揚州中學周厚樞、太倉中學顧鐘驊、南京女中余惠傳、蘇州蠶桑女中杜象飛、淮安女中由薛德熵代、淮陰女中由沈履代、汪懋祖主席、上午十一時開會、議決四案、下午二時、繼續開會、又議決十案、茲將議案全文錄下、㈠甲、函請大學當局、籌款清償師範及鄉師三年級學生保證金、及借膳等費、儘本月內、撥交各現任校長、以便分發、作爲該生等參觀費用、乙、又前師轉入初中三年級學生保證金、及借膳等費、並請於六月以前撥還、丙、其餘前任校長挪用學生各費、亦應請行政院定期發還、以上三點、備一公呈由本會幹事擬稿、各校欠費由各校單獨呈報、㈡上學期各校開辦伊始、用費甚鉅、應請大學當局、將一月份以前、欠發餘款、按照大學頒定各校原預算概數、速行十足補發、以便清還新欠、結束收支、遵令按月造報、㈢初中學生及前師併入初中學生畢業後、併入本校高中、普通或師範科時、應否與新生一體考試、呈請大學行政院、速定辦法、指令遵行、甲、高中一未受公費津貼之新生、應由本會呈請大學行政院准予併入師一學生、一律優待、給以津貼、乙、下年度起、師範生待遇問題、由本會呈請大學行政院、早定辦法遵行、㈤甲、嗣後行政院對所轄中等學校各種設施上、有重要變更時、應請先行徵求本會意見、再行發表、乙、凡校長會議議決案、呈送行政院後、應請當局尊重採納、㈥行政院訓令免收圖書費及實驗材料費、是項費用、由學費項下支撥、但本年省款支絀、學費已補充經常費、上項費用、無從移撥、應由本會呈請行政院、在預算之外、另行撥款、以資補救、㈦推舉代表加入修改課程委員會、甲、按照各學校設科性質、分別合組課程委員會、開會時請行政院派員出席、將修改結果、由本會呈送大學行政院採納、應分組討論者如下、(一)普通組、(二)師範組、(三)女學組、(四)農業組、普通組須推定代表一人、由蘇中召集之、各校均並請行政院派員參加、乙、再由本大學區、中等學校合推代表五人、參加大學召集之修改課程委員會、㈧甲、修訂江蘇聘請教職員規約內之第六條條文、完全取消之、乙、增加第十四條、各校如有特別情形、得自訂附則、㈨大學仍設預科、去年高中畢業生、祇准考升預科、殊與學制不符、應由本會呈請大學、自下學年起、准許高中畢業生投考大學一年級、由各高中保送、甲等生免其入學考試、以資鼓勵、㈩請行政院通令各縣教育局、儘先任用師範畢業生、通令各縣建設局、儘先任用農校畢業生、⑪十七年度預算、應由各校自行編製、再由行政院召集校長會議討論之、⑫組織全省中等學校演說競賽會、推定蘇州中學爲值年會員、籌備一切、並定於五月內舉行、簡章另定之、講題範圍爲「青年的責任」、⑬學生旅行費用、因學校經費萬分支絀、不能開支、由學生自備、⑭各學校已聘定之教職員、他校既大學所屬各機關、不得再行聘請、以重契約、而維信用、議畢已五時許、由蘇中女中蘇農蠶桑四校校長、在天來福設宴聚餐、

▲第二日 三日上午十一時、又繼續開會、續到校長如皋中學邵鶴亭·南通中學呂冕南·徐州中學陳兆衡·徐州女中朱光玉(董淮代)、議決兩案照……㈠□因□□經費□□八五折發給、致辦公費毫無着落、應請大學行政院明令本學期教職員薪金是否亦照八五折發給、在未奉明令以前、暫由各校斟酌經濟狀況、自定發薪辦法、㈡各校經濟照原額預算概數、已覺不敷、照八五折發給、實難維持、應請大學行政院、一律實足發給、以便維持現狀、議畢散會、已二時矣、

桂教廳籌設女子職業學校

廣西教育廳爲提高女子地位起見、擬於南寧梧州桂林柳州籌設女子職業學校四所、分織染·籐器·革器·藝術·理髮·攝影·刺繡·縫紉·化裝用品·學校用品等科、特繕備計劃書呈請省政府察核、當經省政府提交委員會議決通過、該廳現已從事籌備矣、

南京河海同學將開全體大會

三月十五日舉行大會餐

南京河海工科大學、自國民政府遷寧後、併入國立第四中山大學(現改江蘇大學)、前後畢業生共數百人、大部分服務於工程界、本年三月十五日、又屆河校開校紀念之期、現前校長楊允中、及畢業生須君悌濮良籌等、聯名發起於開校紀念日下午五時假座夫子廟老萬全酒樓、開河海同學全體聚餐大會、藉伸慶祝、

本埠

初等教育研究會今日開成立會

市教育局魯局長、爲促進初等教育起見、特組織初等教育研究會、以資探討進行、已訂定本月四日(今日)假總商會開成立大會、並請教育名家演講「初等教育問題」、

市教育局今日召集教職員會議

市教育局爲謀施行教育行政之進展起見、定今日下午召集全市教職員大會、有所報告、並討論議案、開地點假總商會云、

市校教聯會第一次執委會紀

市立學校教職員聯合會、於昨日下午七時開改選後第一次執委會於西成學校、到會委員有吳伯匡·王蔚如·等十三人、推劉谷良爲主席、▲報告事件 ㈠農壇校長交到答覆解除處會員職務理由函一件、議決將來函抄送處會員答辯、㈡楊頌禹范罕波請假函一件、▲臨時動議 ㈠徵收本期會費、議決、函托各校長代收、㈡交際科擴充人數、議決、推楊頌禹兼任閘北方面、奚訥翁兼任浦東方面、㈠催交上期未交會費、議決先行通知本人、限期派人面收、㈡分科略有變更、各科圖記、一律重刻、㈢徵集會員對於會務上的建議、議決交常務委員會辦理、▲討論議案 ㈠聯絡各特別市教聯會案、議決凌其瑞因事赴京、即托凌委員辦理、㈡通過呈請市教育局組織教職員外埠參觀團、呈文即日繕發、㈠確定待遇條例及浦東會員要求援助兩案、議決、推定奚訥翁劉谷良·吳伯匡爲代表、攜呈面見市教育局長、請求從速容納教職員總要求、頒布整個的待遇條例、浦東會員、亦須一視同仁、平等待遇、議畢散會、已十時矣、

華僑教育會今日開會

華僑教育協會、定於今日(四號)下午一時、假座西門方斜路白雲觀對面兩江女子體育專門學校開會員大會、討論會務進行方針、並改選董事及幹事、茲將議案列後、㈠報告會務經過大略、㈡重訂會員納費數額、並定徵收時期、㈢討論會務進行方針、㈣推舉董事及海外幹事、並舉定海外徵收會費委員、㈤選舉幹事部委員二十二人、該會現暫設通信處於江灣立達學園、

滬江大學同學之歡宴

滬江大學同學會、昨晚在銀行公會聚餐、歡送前校長魏馥蘭博士返國、歡迎新校長劉湛恩博士就職、

海瀾中學昨日補行開學禮

小西門外江陰街海瀾中學、昨日下午二時、補行開學禮、到來賓暨校董教職員學生等數百人、濟濟一堂、先由校長徐振鷹報告校況、繼由市教育局魯局長代表李暢凡暨來賓王調甫保君建蔡弘德及龔亦權女士等相繼致詞、教職員亦有演說、至四時許茶點攝影散會、

兩江女體專昨開交誼會

西門方斜路兩江女子體育專門學校、自開學迄今、新舊學生頗見擁擠、而尤以閩粵籍居多、茲爲聯絡感情起見、由全體舊同學發起舉行新舊同學交誼會、已於昨晚在該校舞蹈廳舉行、到師生共二百餘人、除舊生致歡迎詞新生致謝詞外、加以各種遊戲及跳舞歌唱爲娛樂、至十一時始盡歡而散、

凡患傷風咳嗽○哮喘氣急○痰殢劇咳○咳血肺癆等症○服此[保肺漿]聖藥○藥到病除 大瓶洋一元七角半 小瓶洋一元

並製[保肺飴]藥片○功同保肺漿○每盒洋一元○

上海四馬路中 太和大藥房總發行

國內外各埠分店各藥房均有售

姚佐頓 新法洗射白濁

白濁乃花柳病初步若不速治則變橫痃魚口下疳血淋頻痛囑苦不堪言本院生具十餘年經驗有鑒於此特搜羅各國最新白濁儀器新法洗射藥水功能將尿道毒菌盡行掃滅保無痛苦又特製各種藥丸治理十年八年舊症多方難治不愈者均能藥到病除永不復發 診所上海三馬路大舞台對面 ▲姚佐頓醫生謹啓

體育

樂華大勝工程

2:0

獲得西聯會甲組錦標

樂華足球隊、其球藝之超卓、戰力之雄厚、已久爲我人所欽佩、且西洋各報中亦無不贊賞之、茲本屆該隊爲第一次加入西聯會甲組錦標賽、出征以來、大小強敵多非所敵、昨日與工程隊作戰於中華足球場、爲樂華西聯會中最後之一幕、結果又以二對零獲勝、攫得本屆甲組錦標、開滬上足球界之新紀錄、爲中華體育界爭光、茲將昨日比賽情形、誌之於下、

◆觀衆之熱鬧 昨日勝負之得失、即錦標之有無、故關係至爲重要、而兩隊實力、又非常强盛、一旦搏戰一場、定有精良之表演、劇烈之競爭、此果早在一般人預料之中、昨日爲西聯會最後之一幕、一般熱心觀衆、安忍失之交臂、故前往觀戰者達八千餘人、勞神父路自下午一時起、觀者已成羣結隊、踵肩相接而來、而車馬亦連接成行、途幾爲塞、看台之上、則人頭濟擠、後至者已無隙處、當時盛況、實非筆墨所能盡述、

◆賽前之情形 下午三時正、雙方戎裝已畢、相繼登場、先各以輕微之試蹴、以作劇戰之準備、繼而時間已到、裁判員令恩康蒞場、觀衆無不鼓掌歡迎、

◆攻擊令下後 樂華首先開球、既得順風之助、又得陽光之背、故一時聲勢頗大、加以李戴陳三鋒、雄雄虎視、大有不可侵犯之狀、而工程則嚴陣相待、用全副精神、作此猛烈一鬪、一時驟見健將滿場、觀者視線亦無不盼切專注、

◆戴麟經建功 開始後一分鐘、陳鎭和李惠堂即由側方盤入失效、觀衆方以爲惜、乃轉瞬間李惠堂又得右方傳來之球、順勢傳與陳錦江、陳得球絕不停留、輕輕挑送門前正中、戴麟經趕上一腳、球應聲而入網、一時四壁看台萬頭擁擠、掌聲震野、曝竹喧天、揮巾拋帽、拉拉之聲不絕、

◆工程隊猛攻 工程隊失此球後、戰士奮發精神、大圖反攻、兩翼用包裹手段、中路用進展策略、一時成一個强有力之陣線、而橫衝直撞於樂華陣內、球由左翼攻門、球在右角處飛來、周賢言見來勢不妙、即仆地撲球、球遠不能撲及、乃盤旋於門邊、那時工程隊追兵已到、周賢言乃急中生智、在地上橫前進阻、球乃應聲遁入界外、而觀衆已飽受驚虛矣、此後工程隊又攻門多次、幸皆未中的、

◆李惠堂又中 樂華既已脫險、前方戰士、又形活健、戴得球自右方傳與李惠堂、李君得球、用其神脚、對準門窩射去、球急異常、在門之右柱上彈入、遂成二與零之比、而爲上半時之結局、

◆下半時無分 休息後、互易陣地繼續再戰、雙方均以全力抵抗、你來我往、兩方均防守嚴密、皆不能越雷池一步、蓋雙方一以劇戰之乏力、一以反攻之無望、故雙方竟支持四十五分鐘、輕軒不分、而本屆錦標、即被樂華得矣、

◆票資之計算 昨日門票共售出四角券七千七百四十八張、一元券五百零一張、合計大洋共三千餘元、聞將所有收入、悉數捐入道路協會及婦女教養院兩慈善機關云、

▲附西人足球會甲組成績

隊名	比賽	得勝	失敗	和局	分數
樂華隊	一二次	一〇次	一次	一次	二一次
貝赫隊	一二次	一〇次	二次	○次	二〇次
西上隊	一二次	八次	四次	○次	一六次
臘克司	一一次	七次	三次	一次	一五次
巡捕隊	一二次	六次	三次	三次	一五次
煞稿克	一二次	七次	五次	○次	一四次
絡商登	一二次	五次	六次	一次	一一次
英衛隊	一一次	五次	六次	○次	一〇次
惠而怯	一二次	三次	七次	二次	八次
工程隊	一二次	四次	八次	○次	八次
葡萄牙	九次	三次	六次	○次	六次
樂羣隊	一一次	二次	八次	一次	五次
麥令斯	一一次	○次	一一次	一次	一次

樂華今日戰煞稿克

下午三時在中華足球場

挾十數勇士攫得西聯會甲組錦標之樂華隊、今日下午三時又將與煞稿克交戰於中華足球場、作高級盃複賽之一幕、以過去戰蹟論、樂華在高級盃賽中亦頗有得標之希望、以昨日之陣線預測、則今日與煞稿克戰、其勝利亦爲意中事、將來獲得決賽、取得錦標、開滬上足球之新紀元、非樂華之光、亦我華人之榮也、

乙組足球錦標今日比賽程序

足球聯會乙組錦標、本屆行將結束、未了之賽、現僅剩四組、除今日舉行兩組外、其餘兩局準下星期內可完全賽畢、茲將今日接觸隊名列后、

與賽隊名	時間	場地	裁判員
嶺南與培德	下午一點一刻	棒球場	陸翔千
徐匯與優游	下午三點	棒球場	何春暉

麥令斯籃球昨勝青光

結果三十三與二十二之比

慕爾勝全白……三五對二二

劇烈矣昨晚之籃球賽、氣悶矣所得之結果、蓋青光籃球隊自開賽以來、攻無不克、戰無不勝、乃昨日不幸竟敗於麥令斯之手、其故既因天賦膂力之不及、又以身體壯悄之懸殊、故青光雖有董小培之矯捷、談達驊之善戰、以及伍繩武之驍勇、然終難於爲力、結果遂以二十二對三十三受挫焉、其比賽情形略誌於下、八時起、裁判員舒鴻銀角一鳴、雙方開始搏戰、兩方均精神飽滿、個個奮發精神、互相逐角、兩下支持者有二分鐘、俄而驟見麥隊左鋒射中一球、青光談達驊起而追之、分數乃成二與二之比、但不轉瞬間、麥隊右鋒又對籃投入、自此麥隊球勢轉盛、加以身體之高大、投籃之較易、分數乃遂進加、在五分鐘內連中四球、全場驚駭、比數自十二對二之後、青光方由談達驊中的、而董談又相繼連之、比數乃一變而爲十二對七、但不久勢又漸殺、麥隊防守之森嚴、每使青光不易深入、故祇有遠擲之機、中者又絕鮮、青光在此惡劣環境之下、安有不敗之理、上半時結果爲二十六比十四、麥令斯勝、休息再戰後、青光蓄意反攻、聲勢頗大、强烈雄壯如麥隊、亦一時竟無進攻之機、但守衛則殊堅、故青光亦無多量之得功、但下半時以八對七占先、已非易之矣、總結三十三對二十二、麥令斯勝、茲將兩隊成績列後、

▲麥令斯

姓名	職位	投中	罰中	犯規	得分
仇紹得	右鋒	五	一	○	一一
克老蘇	左鋒	五	二	一	一二
律良	中鋒	三	○	一	六
狄令	中鋒	○	○	一	○
施改立	右衛	二	○	二	四
喬爾	左衛	○	○	一	○
漢拉斯	左衛	○	○	○	○
總計		一五	三	六	三三

▲青光

姓名	職位	投中	罰中	犯規	得分
談達幸	右鋒	五	二	二	一二
陳華駱	左鋒	○	○	○	○
董小培	左鋒	四	○	○	八
黃希恕	中鋒	一	○	○	二
徐克培	右衛	○	○	○	○
伍繩武	左衛	○	○	三	○
總計		十	二	五	二二

▲慕爾勝全白 此組係乙組賽、開始於七時、裁判員孟壽彭、雙方實力相等、競爭至烈、慕爾全隊合作力、頗有工夫、擲籃亦稱準確、全白守衛稍遜、但兩鋒異常活健、結果上半時慕爾以十六對四占先、總結爲三十五對二十二、慕爾勝、

中等學校小球賽昨日之結果

浦東勝澄衷…四對一

民立勝實中…三對一

上海中等學校體育聯合會之小球錦標賽、於昨日起正式開始、地點在西門公體育場、接觸者有兩組、㈠浦東與澄衷、結果四對一、浦東勝、㈡民立與復旦實驗中學、結果三對一、民立勝、

暨南女子部組織籃球隊

暨南女子部、去春從南京改遷眞茹後、對於體育極爲注重、現由該校籃球部長李城元君、致函該部指導員龔女士、關從速進行組織女子籃球隊、聞龔女士與全體女同學極表贊同、並擬日內約中西女塾作友誼比賽、藉增經驗云、

至柔拳社社長教練赴京

本埠至柔拳社、社長陳維明、教練陳致進、因接南京國技遊藝大會之召、昨日赴都、社中特行放假三天、陳君太極拳甚有功夫、在本埠授徒有年、政商學界從學不少、

胎養

胎兒在母腹中○經過十個月時期而誕生者○謂之胎養○胎養之良否○全視產母之强弱以爲斷○故產母體力壯健○精神愉快○產子必肥碩聰明○剛毅多壽○若產母身弱多病○氣血兩虧○胎氣已感不安○胎養更覺不良○馴至發生小產難產諸症○無論倘幸而足月○亦必懦弱多病○故胎養二字○無論富與貴○貧與賤○皆當刻意講求者也○

人造自來血 爲補血生精妙品○孕後服之○直接培補身心○間接以養胎兒○功力偉大○奇效驚人○誠「胎養」中唯一之至寶也○

▲定價大瓶二元 小瓶一元二角

上海五洲大藥房發行 總店四馬路 分店鐵大橋

各埠分店及各大藥房均有出售 2360

上海銀行公會會員

上海四明商業儲蓄銀行

本銀行開設以來歷有年所總行設在上海北京路並設分行於寧波漢口等處其他各大埠均有委託代理機關專營一應兌押匯商業往來各種存款儲蓄存款各項放款以及貼現等一切銀行業務無不手續簡捷誠信爲懷待其有特別存款儘可隨時面議並備有新式保管箱庫專爲顧客租賃貴重物品賬目印鑑有詳章函索即奉如蒙任歡迎 德律風號碼營業室中央(六三九八)經理室中央(六九三九)夜間休息室中央(六四〇〇)

華社攝影展覽會改期啟事

本社由攝影同志合組、原定三月二日起假浙江路念五號(四馬路稍北)時報館三層樓照相室開展覽會三天、茲爲便於各方加入起見、改至三月九·十·十一日舉行、如攝影界同志有六寸以上放大作品、(不論有無鏡框)請先期送至山東路二百五十八號樓上華社事務所、(出給收據會畢取還)以便陳列、屆時時報館並許四色套印機器部三日、任人觀覽、出品目錄亦登該三日時報上

老陳天一帽莊 法租界吉祥街 特製緞帽絨帽

商場行市

釐拆平平

▲洋釐 昨市初開後平、早市七錢二分一釐八毫七五、比上日縮一毫、午市七錢二分一釐三七五、較前天晚見回小一毫二忽半、殆因買氣不振、錢業頭寸較寬散耳、計早市票中八十餘萬、午市七十餘萬、現洋交易午市則無、客帮去胃以大連天津等北帮裝去四五十萬、紗票由漢口號去數十萬、內地並長江亦有另星到埠、小同行做開單角、早市中杭州道中三十餘萬、銀行互市二三十萬、閩埠洋帮僅買賣洋數十萬、來源六錢一、午市漲至六錢一分半、比上日回大二毫、成交三千角、甲市五錢八分四釐七五、午市五錢八分、較前日加一釐七五、惟大連傷有陸續運滬、鈔該係以本街成交十餘萬角、銅元略降五百文、計二百九十二千文、衣牌早市二千八百三十文、午市二千八百二十八文、比上日減四文、角坯仍計二百二十九文、貼水亦無升降、爲五十四文云、

▲銀拆 昨逢星期六、銀行向例上午半天營業、各項收解似乎稍見擁擠、計有三百餘萬、華商各莊收解貸款匯帳亦屬不詳、約計四五百萬、銀拆依然穩定、仍計二分、銀行拆票亦爲二分云、

外匯掛牌勿動 內盤略疲

昨星期六、各銀行向例上午半天、外匯掛牌一無升縮、英美銀價續見縮小、匯準勿動、私電英銀縮一二五、日美加零三二五、惟還埠各匯初尚穩健、嗣則見鬆、華商稍有進出、但不如上日之盛、計英美兩匯銀行互有買賣、華商計英金十餘萬磅交易、滙豐三井有所吸進、正金略售、美金亦有二十萬元之譜、市況平定、東匯日星開穩固以後轉低、但無特殊變更、金業中時出時進、正金住友台灣均有賣出、朝鮮住友稍有購進、約共成交二百萬元之內、金價回落數錢、以致匯市亦見平軟、午收比較前天計英金長零六二五、美金則平、東匯跌一二五、午後無市、

▲英匯 掛價不更、內部似長、交易不寂、早市六月份售出價一先令六辨士八七五、正金三井賣出二萬磅、進價二先令六辨士九三七五、三井匯豐吸進、是後續買一二萬磅、價二先令七辨士、又銀行對做二萬磅、價同上、至午收平平、出價爲六辨士九三七五、進價七辨士、四月份價不相軒輊、掉期已平、

▲美匯 掛價如故、內盤頗平、四月份出價六十二元八七五至九三七五、進價六十三元〇六二五、午收出價六十三元〇六二五、進價六十三元一八七五、六月份出價六十二元八七五、進價六十三元、市況極平、

▲東匯 掛價勿更、內盤先堅後疲、銀行交易約計、售價六月份六十二元八二一一五、買價六十二元九三七五、銀行交易約共二百萬元、華商進出俱有、掉頭交易不甚暢旺、早市四月份出價七四八七五、進價七四五、六月份出價七五一二五、進價七五、由台灣正金售出三十萬元、價七七五、又正金住友出七月份念萬元、價七五一八七五、以後住友朝鮮吸進六月份念萬元、價七五至七四九三七五、十點半後市況見軟、六月份出價七四八七五、進價七四六二五、濕似平、四月份出價七四八七五、會成交一二十萬元、六月出價七五〇六二五、至午時因金價回低、遂亦疲落、六月份出價七五、進價七四八七五、五月份出價七四八七五、進價七四七五、四月出價七四七五、交易鮮少云、

國外匯兌 無大變化

昨三日大條銀由英倫電訊、近期勿動、計念六辨士一二五、遠期縮〇六二五、爲念六辨士〇六二五、歐市平和、交易由中國售出遠期、美銀價降[illegible]

標金略回跌

昨(三日)標金市況復見回小、同業賣出者居多、購者無意戀、大連帮成有進出、套頭者時購時售、數量不鉅、自早市初跌遽漲、互有一兩上落、英美銀價續縮、惟匯兌勿更、故人心平軟、英匯掛後外匯似鬆、淡跌一兩、午刻平平、收市比較前天同落七錢、華商英日匯時有進出、其數不甚熱鬧、市氣稍挫、四月份標金開盤三百六十五兩九錢、小去六錢、嗣後向許、日金不定、正金住友賣出遠期七五一二五至一八七五、計漲爲六十五兩九錢、英金揭曉未動、金市站住、惟日金華商復有拋出、由住友進二先令六辨士九三七五、金價退落數錢、十點後已進六十六兩之內、各匯轉疲、日金六月可結七五、四月份七四八一二五、然結者不多、至十點三刻、金價爲六十五兩五錢、未幾提起五六錢、爲六十六兩一錢、此時四月份日金某號結進十萬元、價七四八七五、惟匯回上售出者不少、致價不漲、至十一點三刻復降爲六十五兩五錢、日金四月份七四七五、六月份七四三七五至七五、俄頃加上三四錢、將收市時略有買戶、至午刻收盤爲三百六十五兩八錢、比較前日計跌七錢、上午開最大價三百六十六兩九錢、最小價三百六十五兩五錢、計有一兩四錢盤旋、登帳三月份三百六十五兩、四月六十六兩、補水六十五兩、物品開市三百六十六兩二錢、收市六十五兩七錢、飾金仍兌五十七元半、內逢禮拜六、下午循例無市云、

公債市價回漲

七長整六均漲一元左右

昨(三日)公債市場、期貨交易、仍與前日不相上下、各方進出以整六較多、總計成交數、爲一百二十一萬元、中整六三月期三十八萬元、四月期三十五萬元、七長三月期十九萬五千元、四月期二十八萬五千元、現貨前市雖開出兩盤、但僅成交整六二萬一千元、五年一千元、下午益形靜滯、祇做開七長二千四百元、市價趨勢、雖仍和緩、金日祇牢元許上落、但買方人氣又頗形活動、各盤步步見俏、遂漸向上、各帮進胃、亦殊不弱、結果較前日七長整六均漲高一元左右、獨整六現貨、略好二角、綜觀通日市價上落、常循供求之勢轉移、買賣各方與市上人心、均無甚重大之變化、故市價前途、日下或仍可保持其徘徊狀態也、五年大票、久已無市、昨開出一次、價已達九十元以上矣、茲分述於後、

▲七年長期 七長現貨、爲七十三元、比前日大九角、三月期初開爲七十二元九角、其後步俏、結果爲七十三元四角、較之前日、漲起一元、四下[illegible]

▲整理六厘 [illegible] 三月期上午站定[illegible]、收盤時爲七十三元九角、比前日回高九角、整理六厘、整六現貨、初盤開出、爲五元八角、略爲六元二角、下午未有市面、比之前日二元二角、三月期由六元四角步高至六十七元、較前日漲一元、四月期上午常在六十七元關口、後市續趨堅俏、結果爲六十七元四角半、較前日亦漲高一元一角、

▲五年大票 五年現期貨久無市面、昨於長初開出現貨一盤、價爲九十八元、

國內匯兌

京津續漲

昨(三日)華商銀行公會報告各省匯市尚平、匯水京津均續漲勢、來往交易尚稱不寂、其餘各省概無升降、計北京公砝一千〇五十兩〇五錢、已加一兩、洋匯一千〇十六元半、加半元、天津行化一千〇五十八兩五錢、加一兩、洋匯一千〇十五元半、張半元、又中行接天津電訊銀匯亦加六錢二分五、計爲一千〇五十八兩一二五云、

棉市

外棉雖疲滬市依然堅定

昨(三日)紐約棉市沈靜而參差、迨收盤忽以紐岡倫賣出及多頭了結而跌、計各月期價小六至十六個磅音、現貨小五個磅音、利物浦棉市、三月期大•〇二辨士、十月期不動、現貨大•〇九辨士、孟買棉市初隨紐約而跌、後以多頭了結益疲、計平茄頓小一羅比、奧姆辣小三羅比、勃洛去小二羅比、大阪棉市各月期價小去三角至一角、本埠棉市形勢非常堅定、紗布交易所漢標前市各月雖小一錢五分、但後市均回好二錢五分至一錢五分、共成交二萬四千五百擔、各月期價如下、

三月期	三六•六五	大•一〇
四月期	三六•六五	不動
五月期	三六•七五	不動
六月期	三六•九五	大•〇五
七月期	三七•一五	不動
八月期	三七•四五	大•一五

▲現棉 交易較減、到貨未有、收價同前、茲將開出各花價列下、南市出數二萬斤、北市一萬斤、

陝西花	東棉洋行進	價三[illegible]	三〇〇包 棧交
天津花	當祥記進	價三[illegible]	二〇〇包 棧交
通州花	宏潤進	價三七•六〇	一〇〇包 棧交
通州花	宏潤進	價三七•二〇	一〇〇包 棧交
通州花	乾豐進	價三四•〇〇	二〇〇包 棧交

紗市

現紗仍住 期紗略疲

▲現紗 昨日(星期六)現紗市況仍形良佳、廣帮需要轉旺、而其他帮口亦有相當交易、原棉挺昂、三品電訊堅穩、廠商勇強、仍不肯輕易開出、市面因而繼續進展、形勢仍緊、昨日廣東帮進九百餘包、內地帮進二百五十包、四川帮進一百七十五包、江西廈門蕪湖寧波鎮江北帮汕頭天津等帮進三百餘包、合計一千六百餘包、同行交易四百餘包、日信來棉兩洋行進一百念五包、現價漲二錢五至五錢、茲列市價如下、

十支	雙地球	一二八•二五		
又	白寶星	一二九•五〇		
又	人鐘	一三〇•〇〇	三月	
又	地球	一四〇•〇〇		
又	鶴	一四二•〇〇		
又	帆船	一四一•五〇		
又	金雞	一四一•五〇		
又	大發	一四〇•五〇		
又	富貴	一四〇•五〇		
又	彩鳳	一四五•五〇		
又	人球	一四二•〇〇		
三二十支	立馬	一二〇•五〇		
四二支	鶴	一九〇•〇〇		
二十支	陽鶴	一五〇•〇〇	小包	
十六支	銀周	一五九•五〇		
又	新光	一五九•五〇		
又	老鐘	一五七•五〇	小包	
又	仙桃	一五二•〇〇		
又	藍魚	一五〇•〇〇	三月	
又	人鐘	一五七•〇〇		
又	日光	一五七•五〇		
又	紅龍	一五八•五〇		
又	鯤鵬	一五六•〇〇		
又	藍鳳	一五二•〇〇		
又	人球	一五二•五〇		
又	五福	一五二•〇〇		
又	三羊	一五二•〇〇		
又	牧羊	一五九•五〇		
又	仙桃	一五九•五〇	小包	
又	三星	一五七•〇〇	小包	
又	水財	一五七•五〇		
又	招財	一五七•五〇		
又	鴻禧	一六〇•五〇	三月	
又	雲鶴	一六七•〇〇	三月	
又	龍船	一六〇•〇〇		
又	寶球	一六三•〇〇		
又	單地球	一六五•〇〇		
又	鴻福	一七〇•〇〇		

▲期紗 紗市交易所十六支人鐘標準、前市參差不定、但以歐美市況不佳而疲、後市則隨原棉而轉穩、故收盤僅小二錢、前後市共成交一萬二千〇五十包、茲將收盤行情比較如下、

大阪

紗市買氣清淡

棉紗現貨市況雖已穩靜、而買氣則極清淡、僅三馬二十支三月期二百二十六元、金魚二十支三月期二百二十七元、稍有成交、行情漲起一元、

三月期	二五三•〇〇	小〇•二〇
四月期	二五四•〇〇	平
五月期	二五八•〇〇	小一•〇〇
六月期	二五六•〇〇	小二•〇〇
七月期	二五七•〇〇	小二•〇〇
八月期	二五八•〇〇	小二•〇〇

市價一覽

◉國外票匯

三月三日(禮拜六)市

銀行電匯(上海匯至倫敦)	二先令六辨士八七五(申規一兩計算)
銀行即期	二先令六辨士八七五
銀行四月	二先令七辨士
銀行實準	二先令七辨士一二五
四月定期	二先令八辨士七五
電根定期	二先令九辨士〇六二五
六月定期	[illegible]
銀行電匯(上海匯至法國)	一千五百六十八佛郎(申規百兩計算)
四個月期	一千六百十九佛郎
銀行電匯(上海匯至紐約)	美金六十二元五角(申規百兩計算)
四個月期	美金六十二元八七五
銀行電匯(上海匯至香港)	七十九兩洋百元合規銀
銀行電匯(上海匯至印度)	一百七十羅比(申規百兩計算)
銀行電匯(上海匯至爪哇)	一百五十五盾半(申規百兩計算)
銀行電匯(上海匯至新加坡)	九十一兩(新洋百元合申規)
銀行電匯(上海匯至東京)	七十五兩(日洋百元合申規)
銀行電匯(上海匯至漢堡)	二百六十一馬克七五(申規百兩計算)

◉國內匯兌

▲銀行公會報告各省匯市

福州	臺新	[illegible]
公砝	行化	[illegible]
九七平		[illegible]
名京	洋	[illegible]
天津	銀	[illegible]
漢口	銀	[illegible]
大連	銀	[illegible]

◉各國票價

盧布	[illegible]
法郎票 每元	[illegible]
新加坡票 每元	[illegible]
香港鈔票 每元	[illegible]
京東老頭票 每元	[illegible]
花旗票 每元	[illegible]
英金票 每磅	[illegible]
荷蘭票 每元	[illegible]
英金四開 每個	[illegible]
美金四開 每個	[illegible]
坎拿大票 每元	[illegible]
印度票 每羅比	[illegible]
非律賓票 每元	[illegible]

◉金市

現貨標金 每條	[illegible]
足赤條金	[illegible]
大條銀 近期 遠期	[illegible]
倫敦銀塊市電報	[illegible]

四月期標金開盤	三六五•九〇
高	三六六•九〇
小	三六五•五〇
收盤	三六五•八〇
標金	三六五•七〇
登帳	三六五•〇〇
又	三六六•〇〇

◉銀洋錢市

早市開出行情 午市開出行情

國幣	七錢二分一釐八七五	七錢二分一釐三七五
江南小洋	六錢一分	六錢一分五
廣東小洋	五錢八分四釐七五	五錢八分
銅元	二百九十二千文	二百九十二千文
衣牌	二千八百三十文	二千八百二十八文
角子	二百二十九文	二百二十九文
貼水	五十四文	五十四文

◉蘇州金銀市

上赤 每兩	五十九元
足赤	五十八元
足紋	[illegible]

◉蘇州錢市

龍洋	[illegible]
規元	[illegible]
角子	[illegible]
銅元	[illegible]
英毛	[illegible]
中鈔	[illegible]
銀拆	[illegible]

◉無錫金市

赤金	五十五元
足金	五十四元

◉無錫錢市

補水進	[illegible]
補水出	[illegible]
規元進	[illegible]
規元出	[illegible]
銅元進	[illegible]
銅元出	[illegible]
小洋出	[illegible]
小洋合	[illegible]
小洋每角	[illegible]

◉滬南米市

昨日滬南各米市價如下 每石

頂特白粳	[illegible]
航船薄稻	[illegible]
吳江白粳	[illegible]
常高變元	[illegible]
同里白粳	[illegible]
南港陰元	[illegible]
南港早稻	[illegible]
普通白粳	[illegible]
南港陰元	[illegible]
普通白粳	[illegible]
常高羊尖	[illegible]
青浦杜尖	[illegible]
北尺白粳	[illegible]

◉滬北米市

嘉穀堂米業公議米價

特號白粳	[illegible]
頂號白粳	[illegible]
二號白粳	[illegible]
三號白元	[illegible]
機白米	[illegible]
頂號白尖	[illegible]
二號白尖	[illegible]
三號白尖	[illegible]

▲船戶 姚會江、殷小松、陳根逵、楊洪林、姚根和、華永全、毛三林、陳金法、項根逵、楊洪法、范寶德、王阿玉

頂史 又 又 又 又 又 薄稻 又 尖 洋尖 又 變元

◉無錫米市

▲販家 公成 原元 興記 [illegible]

◉無錫雜糧市

潁州黃豆	[illegible]
杜小麥	[illegible]
元麥	[illegible]
灘州綠豆	[illegible]
客小麥	[illegible]
苞米	[illegible]

◉油豆餅

昨日滬南午前米業公所油豆餅雜市

◉雜糧

北市雜糧公會擡市做開之價

◉大連油豆餅電

三月三日二點鐘十五分到申

◉上海證券物品交易所

順手十六支棉紗(人鐘標準)

◉上海華商紗布交易所

順手十六支棉紗(人鐘標準) 棉花漢口細絨標準(習慣稱陝西花)

◉上海華商證券交易所

第一市做開行情

◉大阪三品紗

▲午前市價 ▲午後市價

◉上海麵粉交易所

◉無錫紗市

旅行一覽

◉滬寧路行車時刻表

▲上行車 上海北站開

▲下行車 南京開

◉滬杭甬鐵路行車時刻表

▲滬杭段

▲上行車 上海北站開

▲下行車 閘口開

附誌 快車概不發售三等客票、至安亭崑山蘇州站鎮江下站之七點鐘快車、如欲詢問上海北站南翔及上海接洽等事、請打電話北三一九九上海北站詢問處

◉進口輪船報告

三月三日(十二日)禮拜六

◉出口輪船報告

▲寧波班 ▲長江班 ▲定海石浦海門 ▲崇海班 ▲穿山定海班 ▲通州揚州班 ▲福州班 ▲溫州班 ▲南華班

船期

◉外洋輪船報告

▲北洋班 ▲舊金山班 ▲西雅圖班 ▲英國倫敦班 ▲法國馬賽班 ▲德國亨寶班 ▲呂宋爪哇班 ▲世界班 ▲花旗溫哥武 ▲意國郵船班 ▲長崎神戶班 ▲青島大連班

法庭公布

—地方法庭—

▲布告 爲布告事、照得當事人呈遞狀紙、往往用鉛筆繕寫、不特字跡模糊、難於持久、尤恐淦改抹拭、有失眞象、以後呈遞狀紙、須用墨筆書寫、凡用鉛筆者、概不收受、合行布告、仰訴訟當事人、一體遵照、

▲民事批示 ▲潘有村請求准予繳費傳訊由、狀悉、案經判決、所請不准、▲匡相發聲請傳訊由、狀悉、案已判決、所請傳訊之處、礙難照准、▲倪少庭請領銀元由、狀悉、仰於本月六日上午十時、來院具領、▲王文鑾請領銀元、暨愛國捐票由、狀悉、仰於本月六日上午十時、來院具領、▲張世傑請執行由、狀悉、已屆押追由、狀悉、應准委任、▲黃建卿請執行由、狀悉、所請照准、▲甘載卿請拘案續傳訊追究、▲周阿福等委任代理由、狀悉、已屆押追由、狀悉、應准委任、已屆傳訊追究、▲李玉書請停止執行由、狀悉、已筋傳訊追究、▲禮和洋行請執行由、狀悉、已繼傳訊追究、▲鄭梅祥請求保留案款由、狀悉、仰即將案款設法措繳、所請停止執行之處、未便照准、▲劉同瑛請鑑價拍賣由、狀悉、候鑑定價額後、再行布告拍賣可也、▲范寶生請補封由、狀悉、候將查封物件估價後、再予核辦、▲邵寶夫請銷案由、狀悉、准予銷案、所存田單、仰即日持據來院具領、▲高大姐請執行由、狀悉、已筋傳訊追究、▲楊瑞華請領款由、狀悉、仰於三月九日上午七時、來院具領、▲楊文棟等續請執行由、狀悉、已分別拘傳各債務人到案、限期措繳矣、▲楊文棟等請領款由、狀悉、仰於三月九日上午十時、來院具領、

▲刑事裁決 ▲田步洲易科罰金一案、(主文)聲請照准、▲祈金華易科罰金一案、(主文)聲請照准、▲韓三旺易科罰金一案、(主文)聲請照准、

▲刑事批示 ▲曹潤棠請求交保由、狀悉、准保、

▲民事批示 ▲胡原三具呈稟查記欠款、先行狀請分拔由、狀悉、款二百元、准撤、仍仰設法籌措、餘狀限於十日內呈案、以資結束、毋再推諉、致干拘提、▲美商德和洋行呈請公司與獸皮出口、聲請展期由、狀悉、所請展期一節、照准、

▲刑事判決 ▲伍學蓮興王阿才等因夥同侵入強盜一案、(主文)伍學蓮興實倫無罪、▲胡祖金興王阿才等因夥同侵入胡祖金店內強盜之所爲、處無期徒刑、褫奪公權全部終身、陸阿根夥同侵入胡祖金店內強盜之所爲、處無期徒刑、褫奪公權全部終身、倪榮寶夥同侵入戴榮慶店內強盜之所爲、處無期徒刑、褫奪公權全部終身、手槍一枝、子彈六粒沒收之、贓洋二百八十七元、鍍銀毫二十七枚、鍍紅綠寶石金戒指一只、鍍綠寶石金戒一只、鍍紅綠寶石金戒指一只、鍍紅綠寶石金環一副、金戒指一隻、發還失主具領、▲西人沙特等訴羅瑤生竊盜一案、(主文)羅瑤生竊盜二罪、每罪處五等有期徒刑一年、應執行徒刑一年又六個月、褫奪公權全部終身、未決期內羈押日數、准以二日抵徒刑一日、大衣發還告訴人、由告訴人付還當價六元與典當、

▲公示送達 ▲舒文德興樂秀軒等因票款涉訟一案、因被告樂秀軒所在不明、文件無從送達、現本院定四月十一日下午二時、爲公開審理日期、合將該被告應收之傳票依法公示送達、

—臨時法院—

▲民事判決 ▲新康號與張雲廣因欠款一案、(主文)被告應還原告洋三百五十一元一角四分、並負擔訟費、▲元豐米店與吳金山等因貨款一案、(主文)被告吳金山應償還原告洋六百元、如不能執行時、被告徐錦華張筱權負代爲償還之責、訴訟費用被告等負擔、▲齊庶民與姚連生因衣款一案、(主文)本案原告受傳不到、應予註銷、▲姚福卿與張姜靜因借款一案、(主文)被告應償還原告借款洋九十元、擔保洋一百元、並負擔訟費、▲宋金揚與李容清等因借款一案、(主文)本案准予撤銷、▲義餘號與吳達生因貨款涉訟一案、(主文)本案原告受傳不到、應予註銷、

▲民事判決 ▲判決許石生因貨款涉訟聲請回復原狀一案、(主文)聲請回復原狀所生之費用、由被告負擔、▲判決劉文鑑與邱占鰲債務涉訟上訴一案、(主文)上訴駁斥、第二審訟費由上訴人負擔、▲判決吳徐氏與黃金貴會款涉訟一案、(主文)被告應給付原告會款洋九十六元、訟費由被告負擔、▲判決倪立慎與董漢泉等租屋涉訟一案、(主文)董漢泉唐滋甫各應償還原告租洋四十五元、又小洋二十一角五分、其餘之訴駁斥、訟費由兩造平均負擔、▲判決熊海仙與黨子山借款涉訟一案、(主文)被告應償還原告國幣十一元五角九分、訟費由被告負擔、本判決應予假執行、▲判決黃少康與王榮卿債務涉訟一案、(主文)被告應償還原告國幣三百五十元、並自民國十五年六月一日起、至執行終了日止按月一分六釐之遲延利息、但利息併計不得超過元本、原告其餘之訴駁斥、訟費由被告負擔、

▲刑事 ▲判決▲[illegible]一案、(主文)[illegible]騙士豪劣紳及詐財[illegible]處有期徒刑四月、應執行[illegible]、未決期內羈押日數、以二日抵[illegible]一日、

徵求 [illegible]

圖畫時報

三月四日第四百三十九號
每星期出二次
Published Twice Weekly

虞[illegible]女士係虞洽卿之孫女現肄業愛國女校 「光[illegible]洪[illegible]帆贈」

Miss Yue Ziew-yuin, the grand-daughter of Mr. Yue Yah-ching, now studying at Ngai Kuo Girl School.

梵音 「陳傳霖攝」

Pagoda in Chinkiang

孤山探梅 「寰興亞女士攝」

Ladies enjoying Prunus Mume

天津名女演員馬艷雲近影 「朝歌齋主贈」

Miss Mah Yien Yuin, famous actress in Tientsing

秋賞 「陳傳霖攝」

In the French Park.

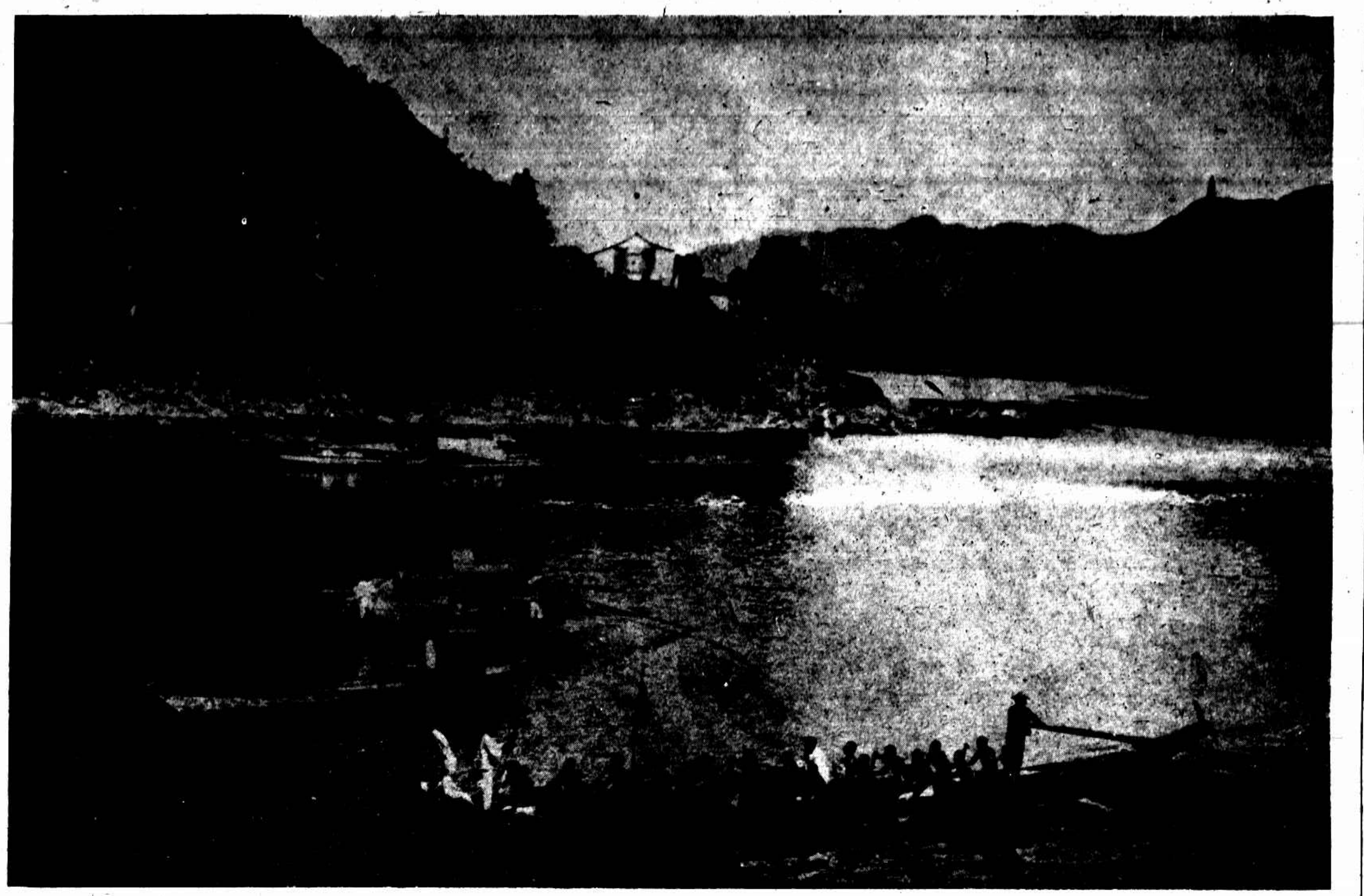

福州延平府城外之賽船 「陳傳霖攝」

Boat racing of Yeng Bing, Fookien.

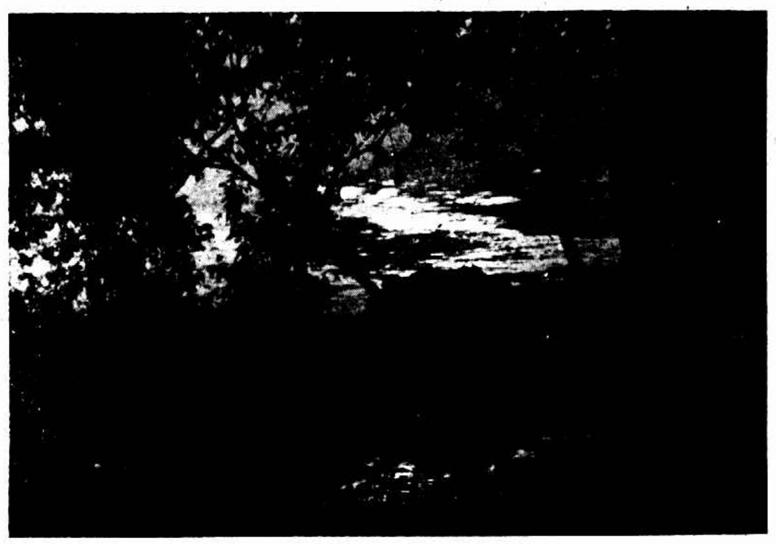

南京放生池上 「郭錫麒攝」

A pond in Nanking served by Budhists to free the lives of aquatic animals or fish.

努力 「黃秋農攝」

Encountering heavy storm.

嘉興秀州中學校景 「謝緝伯攝」

Sieu Tser High School, Kashing.

REVISED SUBSCRIPTION RATE

	Europe	America
6 months	21/-	$ 5.25
12 "	40/-	10.00

本報優待長期定報啟事

即日起預定本報重訂價格如下

本國境內及日本

預定全年洋十一元　九個月八元四角　六個月五元七角　三個月三元　九角　一個月一元

南洋歐美各國

預定全年洋二十二元　九個月十六元八角　六個月十一元四角　三個月五元八角　一個月二元

上海四川路香港路一號先靈洋行

主治◉各種頭痛・牙痛・神經痛・肝胃氣痛・腹痛・月經痛・創傷痛

各埠藥房均有出售

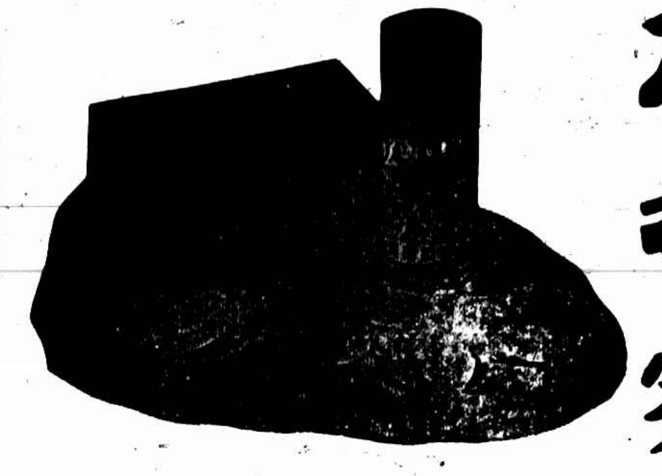

凡拉蒙

留英中國學生年會(中坐係會長鄭鳴球)

Annual Meeting of Chinese students in England. The chairman, Mr. Cheng Ming-jir in the centre.

許嘯天講學處開課紀念

The school of Mr. Hui Siao-tien's lecture.

智利國每年三月二三四日名鄉狂節土人男女羣聚路上以水潑人殊爲奇趣上爲男人執一女人置於桶中以水淋之中爲潑中後大笑下爲婦女買水潑男子「鄒瑞會攝於智利」

March 2nd—4th, the water festival of Chile. Up: boys seized a girl and rinsed her with water; middle: happy laugh after success in pouring water to others; below: girls buying waters to pour boys.

蘇州黎君與楊學濬女士結婚攝影「齊記攝」

The wedding of Miss Yang Yahzoo to Mr. Li Chen Tsou.

征驛「本館張光仁攝」

Retour

香艷百美圖

新出品 美術書

[illegible]

特價一元

[illegible]

贈品券

[illegible]

無券不贈

上海閘北西寶通路

美術書局

獨家發行

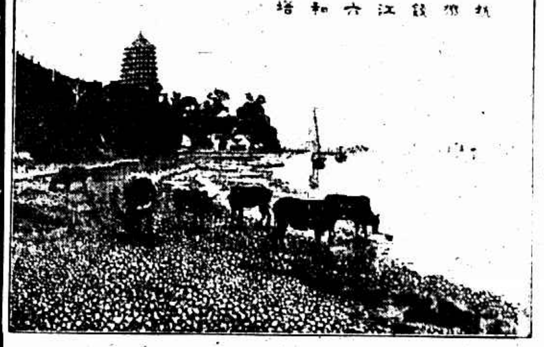

杭州錢江六和塔

一週紀念

大減價

祇有三天了

(錢江六和塔)○是絲織風景中最雄偉○最秀麗的一幅○大幅長十英寸○闊十五英寸○售洋二元四角○小幅長七英寸○闊十英寸○售洋一元二角○廳樓○客室○裝璜最妙○

北四川路鑫蓬路南首

都錦生絲織廠滬行